朝鮮日報 夕刊
六日(木)
本紙夕刊十二面

現地軍要求를支持 英國側反省을促進
東京會談과陸軍中央部態度

【東京電話同盟】天津租界問題에 關한 日英會談에 出席할現地軍 代表一行은 七日午前七時十分東 京驛着列車로 入京키로 되엇는 데 陸軍中央部에서는 一行의到 着을 기다리어 곳現地代表部會 談을열고 現地側의 意向을聽取 한後會議에 臨할軍의 最後的態 度를決定하여 外務當局과도 充分 히 協議할意向이다 따라會談 은來週初에 開始될것으로 보이 는데 今番의日英會談은 形式的 會談을 避하고 圓卓會議形式으 로 會議를 進行시켜 그 間我 方의 眞意를 充分히 認識시켜 서 英國側의 從來의態度에關하 여 反省을 求하는同時에 天津 租界問題解決에 關하여는 我方 으로부터 積極的解決案을 提出 하여 全面的으로 英國의 承認 을求하기로 될것으로 보인다이 리하여 陸軍中央部로서는 會議 에 臨함에 當하여 어디까지現 地側要求를 全面的으로 支持하 는同時에 英國의 援蔣抗日態度 是正을 要求하여 萬若英國側態 度에 誠意를 認定할수업는境遇 에는 會議가 不成功되어도 亦 是어찌할수업다고 儼然한態度를 가지고잇다

軍、外聯合會議開催 帝國方針을決定

【東京電話同盟】六日朝 關釜連 絡船으로 下關에上陸 直時東 上의途에 올은 天津問題에 關 한 日英東京會談의 軍現地代表 武藤少將以下 一行四名은 七日 午前七時十分 東京驛着入京 直 時 陸軍省及 參謀本部에 이르 러 軍首腦部와 會見 上京人事를 한後 事件發生以來 現地의狀況 을 詳細하게報告 正午首腦와協 議할터인바 武藤少將等 軍代表 의 到着보다 한거름압서 上京 한 現地外務當局側代表와 先後 하여 我方現地代表는 全部陣容 을 整備하엿다 軍部 外務 兩 關係當局은 모두 各各懇重協議 를한後 近近軍部外務兩當局의聯 合協議를하고 會談에 臨할 帝 國政府의 方針에 關하여 遺漏 업는 對策을協議할터이다

▲太田中佐、大田少佐談 英國側 은 처음부터 挑戰햇다 至今은 다시重大化할것이다 잘못햇다고 內心後悔하고 [illegible] 銷沈한모양이나 表面은 租界隔 絶以來 조금도 變化가업슴으로 放心은안된다 租界는 抗日테로 犯人의 安住地이므로 此際拔本 塞源的으로租界問題를 解決하여 英國의援蔣政策을 放棄해야만될 것이다 일큭, 食料品의英租界搬 入을 我方이拒絶햇다는 報道는 全然저편의 떼마다 萬若 東京日 英會談이 決裂되더라도 여기에 對할覺悟는充分히잇다

反英空氣澎湃 武漢三鎭에도

【漢口五日發同盟】天津租界問題 를 契機로 支那全土에 反英機 運이 激化된此際에 最近漢口에 서 英人의 邦字新聞社에 對한 暴行事件 英人經營病院의 支部 人虎列刺患者不當取扱事件이 連 次惹起되어 日支兩國官民及 武漢 三鎭民衆을 極度로 激昂케하고 잇다 即 今月三、四、五日三日間 에亘하여 漢口南波路 邦字新聞 (武漢大陸新報社)에 四名의外國 人暴漢이 侵入하여 支那人從業 員에게 暴行을加하고 新聞發行 을 妨害코저한事件이잇섯다右暴 行外人은 我海軍警備隊에서取調 結果其中一名은太古洋行所有船舶 沙號事務長 英人워러ー버ー(?) 으로 判明 暴行의 動機는 同 紙의 對英强硬論에 反感을 품 은 結果로 보고잇다 同社에서 는 五日 我總領事館을 通하여 英國總領事에 嚴重抗議함과 함께 犯人때문에 全治二週間의 重傷을바든 支那人職工一名의慰 藉料를 要求하엿다 또英國系 [illegible] 會醫院에서 去六月以來 十 一名의 眞性虎列刺患者를 收容 하면서 日支兩當局에對하여 何 等通告도업슬뿐아니라 收容患者 에對하여 何等加療도안코 [illegible] 라다에放置하여 死亡한 三名의 患者는 繃下에처넛는 可驚할事 實이 去一日判明하여 關係當局을 極度로惡化되고잇다

海軍空陣地猛爆

【○○基地五日發同盟】五日午前 바일 大平隊에는 비가내렷는때 我荒鷲部隊는 [illegible] 고 地上部隊[illegible]에 [illegible] [illegible] 敵陣을 [illegible]하고 [illegible] 로 [illegible]하엿다

時事解說 貿易行政機構問題

本年上半期의 貿易狀況은 例 年에업는 出超를 示現하여 [illegible] 戰時貿易統制가 于先奏效하 엿는데 [illegible] 어 잇는것은 이輸出振興을 [illegible] 具體化시킬 中央機 關設置이다。이에對하여 企 業家、[illegible]及 民間業者側에 서는 [illegible] 엿다。[illegible] 貿易[illegible] 엿는 [illegible] 여 아직決定을 보지못하고 잇는狀態이다。

◇

一方民間側에서는 [illegible] 制度는 從來의例에 [illegible] 나도 法制的으로보아도 [illegible] 機關이되기는 困難하다는見 解를 가지고 依然貿易[illegible]

各帝大總長에게 惶恐·御陪食吩咐

【東京電話同盟】天皇陛下께옵서 는 會議에 參集한 平賀東大總 長以下 各總長에게 御慰勞의聆 念으로 六日御陪食을 吩咐하옵 셧다 天皇陛下께옵서는 正午豊 明殿에出御、秩父宮殿下께서도御 臨席하시어 平賀東大、今北海道 本多東北、羽田京都、荒川九州、 楠本大阪、瀧澤名古屋、速水京城 三田臺北各總長을爲始 荒木文相 小柳、石黑兩次官、湯淺內府、松 平宮相等 側近을 부르사 午餐 을내리옵신後 千種間에서 一同 에게 茶菓를 下賜하옵시면서各 總長에게 一一히 拜謁을 吩咐 하옵시고 各官下의 狀況奏上을御 聽取하옵셧다 非常時下各學園의 使命이 重大한 此際前番은 靑 年學徒에對하옵시와惶悚하옵시게 도 勅語를 내리옵시고 또 最 高學府에도 更多刷新이 斷行된 此際 各總長의 奏上은 懇重을 다하엿던바 惶悚하옵시게도 陛下 께옵서는 敎學에 關하와 여러 가지 御下問을賜하사 一同기피 大御心에 恐懼感激、一一히 奉 答하엿다 이리하여 陛下께옵서 入御하옵신後 午後二時頃 一同 宮中을 退下하엿다

現地軍部代表 今朝下關에上陸

【下關電話同盟】日英東京會談에 出席하는武藤少將、河村大佐、太 田中佐及大田少佐의 現地軍部四 代表는 六日朝入港關釜聯絡船興 安丸으로下關에上陸、同九時二十 五分發列車로 一路東上하엿는바 出陽으로에 少憩中記者團에 對 하여 會談에 臨할決意를如左히말 하엿다

▲武藤少將談 我等現地軍部代 表의決意는이미決定되어잇다모든 것은 英國側의態度如何에 달렷 다 老獪한英國임으로 얏보아서 는안된다 어미行動을이러킨以上 相對方이如何한術策을 弄하든지 微動도안는다 英國租界의隔絶은 國民의 要望을軍이決行한것이다 同問題의解決은 事變解 決의 關鍵이다 英佛兩租界內에 잇는 現銀은 아직 搬出되지안엇 스나 萬若이것을 英佛側에依하 여 다른데로搬出된다면 事態는 [illegible]

延機數四萬三千出動 八六八機를擊墜破
事變以來陸軍航空部隊의戰果

【東京電話同盟】支那事變勃發以 來 陸軍航空部隊의活躍은 皇軍 의進擊과함께 北中南支의全部에 미처서 四百餘州를 翼下에蹂躪 하여 赫赫한武勳을 거두고잇는 바 事變滿二周年을마지하는 陸 軍航空部隊의戰果에 關하여 六 日陸軍省情報部로부터 如左한發 表가잇섯다

事變二年陸軍航空部隊의戰果 事變勃發以來 昭和十二年七月 二十六日의 朗坊敵兵營爆擊을 비롯하여 陸軍航空部隊의 活 躍은 皇軍의 進擊과함께 北 中南支全土에 미처서 四百餘州 를翼下에 蹂躪하야 赫赫한 武勳을세우고잇다 即地上部隊 와의 協力戰鬪를 主目的으로 하여 占據地域의制空 敵狀偵 察 敵陣爆擊等 航空部隊로서 의特色을 發揮하는一方 敵空 軍의制壓에關하여도 擊墜擊破 四百七十五機의 戰果를거두고 今年五月下旬 突然滿蒙國境을 侵犯한 蘇聯外蒙의 空軍에對 하여는 三百九十三機를 擊墜 擊破하고 陸空軍의眞價를 海 外에 宣揚하엿다 陸軍航空部隊가거둔 戰果는 七月五日現在까지 確實한 數 만하여도 擊墜六百七十二機 地上擊破百九十六機 總計八百 六十八機를 算하고잇다 其間 敵飛行場、蘭州襲擊、重慶進 攻等의 長驅空襲을비롯하여적 어도 敵軍事施設이잇는곳으로 로 出動延機數四萬三千機 飛 行時間 投下爆彈量은 約十五 萬七千餘噸의 巨量에 達한다

裁判所部長會議 二十四日부터三日間

近近 公布될 朝鮮人事調停令 施行에 萬全을 期하기 爲하야 總督府法務局에서는 來二十四日 부터三日間 全朝鮮裁判所長會 議를招集 南總督의訓示 宮元法 務局長의 注意가잇슨後 同令의 解釋及運用에對한 協議를할터이 라고한다

事變二周年記念!
國家의總力發揮 聖戰目的을完遂하라
中村朝鮮軍司令官 談

昭和十二年 七月七日夜半 北 京郊外蘆溝橋畔에서 支那軍의不 法射擊事件 突發以來 今日로써 滿二周年을 맛는다 皇軍은眞摯 陸地에서 海上에서 또는空中에 서連戰連勝 赫赫한戰果를 엇고 比類업는 武勇을 中外에 宣揚 하엿다 이는오로지 御稜威의 所致이 지만 또한 我忠勇義烈한 將兵의 勇戰奮鬪와 銃後全國民의 熱誠 잇는協力支援의 所致로서 여기서 大事變에際하여 皇國을爲하여善 戰、勇鬪聖戰中途에 드디어殉職한 護國의 我忠勇한將兵의 英靈에 對하여 삼가深甚한 敬弔의意를 바치는 同時에 戰傷病者를 생 각하며 또 남어잇는 遺家族에 對하여 同情의 念을 禁할수업 다 또한 銃後國民의熱烈한 支 援에 對하여서는 滿腔의 敬意 와 感謝의 意를 表하는바이다 大抵 今次事變의 目的은 政府 에서 屢次 闡明한바와가치 支 那로부터 日本排擊을 驅逐하려 는 蔣介石과 그一黨의 排日容 共政權을 打倒하고 日支兩國民 의 精神的、實力的結合우에 東 洋永遠의 平和를 確立하려는데 잇는것으로서 斷然코 民族的抗 爭을 意圖하는것이 아님은 새 삼스레 말할必要도업거니와 이미 帝國政府가 親日政權에 對하여 이때까지 取하여온 道義的 援 助의 實相에 비추어서 明白한 바이다 大體 世界에戰爭이 만타 해도 今回의 我國의 出兵과가 치 그 動機가 公明正大한것은 드물다고 할것이다 特히 蔣政 權과 戰爭을 하면서도 一方戰 爭의 犧牲이 되고 飢餓에 우 는 支那民衆에 對하여 이를 救 濟하기 爲하여 東奔西走하여 奮 力하는 皇軍將兵의 義俠的行爲 에 比하여 幾千萬의 自國民衆 을 塗炭의 苦境에 몰아 너코 도 조금도 介意하지 안는 蔣 政權과 어느편이 眞實로 支那 民衆을 사랑하고 어느편이 眞 實로 支那를 爲하여 싸우고 잇 는가를 생각할때 어느누가 崇 高한 我聖戰目的을 理解하지못 할것인가 참으로 東洋平和의確立 은 我國의一貫한 國是로서 마 땅히 日滿支三國은 共同防衛 共 同經濟의 大本을樹立하여서 亞 細亞制覇의 野心을가진 如何한 第三國勢力에 對하여서도 斷然 코 屈服하지안코 斷然코攘取當 하지안는 明朗한新天地의 建設 에 最善의힘을다하여야 할것이 며 그리고 吾人은 一日이라도 速히支那民衆이 日本帝國聖戰의 眞意를 理解하여 自進하여서皇 軍의 活躍에協力하기를 祈念하 여 마지안는바이다 생각컨대 我帝國은 皇統連綿 萬邦無比의 國體로서 여때까지 한번도 外國과 干戈를 相交하 여 敗戰의 經驗을 맛보지 안 햇슴은 아니라 今次事變에서도 我國民은 上下一致 光輝잇는我 國이 歷史에 부끄럽지안흔勝利 를 엇지안코는 斷然코收戈하지 안을 大決意를 가지는바이다 이 는先祖에 對하여 또한子孫에對 한吾人의 一大責務라고 굿게밋 기때문이다 그리고 皇軍의武力 아페는 支那軍가튼것은 到底히 問題되지안는다 하여도 戰爭은 武力戰으로써는 解決할수업다 特 히 蔣政權의 背後에 숨어잇는 第三國의 暗躍에對하여서는 決 코 須臾의 偸安을不許하는바 잇다 長期抗戰의 新段階는 漸 次 이로부터 始作될情勢에 잇 스므로 特히그러하다 즉皇國의 興亡을雙肩에진 現代國民으로서 는 一大覺醒과 總努力을 必要로 하는 때라할것이다 그리고 國 家의總力을 戰爭에 集中하고全 國民一體가되어 衣食住의 全般 에亘하여 敢然 不自由를 참고 견디고 精神上 物質上 其全力 을 傾倒하여 끗까지싸울 大覺 醒이야말로 아프로 第三國의野 望을 制하고 蔣政權을撲滅하여 써 最後의勝利를 獲得할者라고 할것이다 本來 我國民은 한번國難에 遭 遇하면 非凡한 勇猛心을 發揮 하여 如何한障碍라도 克服하고 도리어 이때문에 더욱 國家의 强大를加하는 國民的特性을 가 진다 그리고 只今이야말로 建 國以來의 日本精神이 現代日本 人의 血管속에 용소슴치고 잇 슴을 天下에 보날일때라고 밋 는다 八紘一宇、人類親和의 理 想을 全世界에 實現할것은 我 國의 大精神이다 더욱 이道 義的 歷史的大使命은 只今 一 步一步 그實現의巨步를 大陸에내 어드디고잇다 어찌 援蔣諸國의 白眼視가무슨것을 두려워하리오 마 땅히 銃後國民은 이에 倍前의 嚴肅한 覺悟와決意를 새롭게하 여 한층國防力을强化하고 이未 曾有의時艱을克服하여 皇國의稱 業을 世界에宣布하기를期하지안 흐면안된다 若干所懷를말하여 過去二個年 의 同胞各位의奮鬪에 深甚한敬 意를表하는同時에 다시新하의意 氣로써 大努力을傾倒하기를切望 하는바이다 (寫眞은 中村軍司令官)

銃後團結을强化 聖業을達成하라
深澤 部隊長 談話

支那事變이 勃發하여 滿 二個年 皇軍은 御稜威下에 百戰 百捷 그武勳은 赫赫하여 宇內에 빗나고 占領地域內의良民은 皇 軍의 恩威를謳歌하면서 鼓腹擊 壤 그生活을 즐기고잇다 그러나 頑迷한蔣政權과 맛설 스러운[illegible]아직迷夢을깨지못하 고 그敗戰을自認하면서 아직遊 擊戰으로 彌縫하고잇스며 第 三國特히 蘇聯은 東洋赤化의魔 手를버치고 英國은 我新東亞 建設을妨害코자 함께 蔣을使嗾援 助하고잇는바이다 따라서 時局 의前途는 아직 遼遠하여 事變 은 한동이 넘엇스나 國家總力 戰은 至今으로부터다 두말할것 업시現代戰은 勿論軍當局이나 作戰用兵은 國家總力戰으로서 그成果는 銃後國民이 一致協力 總力을 適切有效히使用하는냐못 하는냐에 달린바크다 그리하여 國家總力의 發揮는 旺盛한國民精神의 昂揚에 기다 리지안흘수업다 今日事變二周年 記念日을 迎함에當하여 國民은 맛당히 感激을새로이하여 國民 精神總動員下에 堅忍苦缺乏의試 練에참고모든지生産力의擴充과 軍備의 强化培養에努力하여 第 一線將兵의 苦難을 생각하면서 個人生活의 苦痛困難은 介意치 말고 國策에順應하여 消費節約 勤儉貯蓄을 勵行함과함께 今次 事變에犧牲된 傷痍軍人、戰歿將 士의 遺烈을기리고 그遺家族의 慰恤에 一段의努力을다하여 銃 後團結을 强化하고 一億一心總 親和의精神을 發揚하여 聖戰의 目的完遂에 邁進할것을 希望하 는바이다 (寫眞은 深澤部隊長)

汪一派 民衆支持下에 具體的和平運動開始?

【香港五日發同盟】汪精衛一 派의和平運動은 支那事變이 其後 一時沈默 을 지키고잇던 바 彼等에 對한 蔣政權의 彈 壓이 最近갈수록 激化하여짐 에 따라 이와는 反對로 一 般民衆間의 和平贊成者는 各階 級에 걸처 그數가 激增되여잇 然한 和平氣運이 各方面에 釀 成되게되어 汪派도 조흔 時機 가 왓다고 近近에 具體的活 動을할 氣勢를 보이고잇다 蔣 政權의 抗戰力이 最近汕頭占領 溫州 福州 封鎖等에 依하여多 大한 打擊을 바더 어떤사람의 눈에도 所謂勝算의 希望가 一 歷然하게되고 第三國의 對 蔣援助도 赤最近의 法幣慘落等에 依하여 明示된바와가티 그節略 저分明히된 今日 國民政府一流의 欺瞞宣傳에 끌리여온 支那民衆 도 이에敢然祖國의危急存亡을보 고 오히려 蔣의徹底的抗戰力에 對하여 모두 危機의念을 품고 汪派의 主張을 再檢討한 結果 只今 支那를 救하는길은 다만 過去를 淸算하고 새로운 地盤 으로부터 出發하는 日支提携以 外에업다는 認識에到達한者 날 로增加되고잇다 이傾向은 特히 香港等의 華僑有力者와 現在蔣 政權의 勢力範圍內에잇서 國民 政府各種機關에서 活動하고잇는 有力한 中堅層에 顯著한터로 그들의 大部分은 現在에도 汪 의主張을 正當하여 汪이單純 한愛國의範圍로부터 一步前進하 여어떤具體的 運動을 開始하기 를기대하여 그때는 堂堂히그들 도祖國을 危亡에서 救하자는大 義名分下에 汪의麾下에 參加하 고싶다는 意向을 明明히 傳하 고잇슴으로 汪으로서도 民衆의 期待와 自發的 運動에 힘을어 더 드디어 本格的行動을 開始 決心을한 模樣으로 近近그 의 獨自的立場과 主張에基하여 具體的運動을 開始하지나안흘가 고보이게되엇다 (寫眞은 汪精衛)

人事·集會

◀鮎川義介氏(滿洲重工業總裁)六 日午前二時入京
◀金永世氏(總督府圖書課員)七月 六日朝市內 司諫町一〇五番地 自宅에서遭祖母喪
◀大島實治氏(鐵道局庶務課長)東 京에 出張中이던바 盲腸炎으 로 東京早稻田鶴卷町岡崎病院 에入院治療中

池田會長、首相에 十九條急速發動要請乎

【東京電話同盟】中央物價委員會 에서는 지난 四日 鐵、石炭、 纖維의 三特別部會를 新設하고 此等 基本物資의 適正한 戰時 低物價公定을急히 하고 잇던바 池田會長으로서는 于先 石炭에 主力을 集注하여 石炭의 價格 形成要因인 利潤、勞銀、運賃等 에 緊密한 檢討를 加하여 오 는 八月 中旬까지는 縣案인 石 炭公定價格을 決定할 意向이다 石炭다음으로는 鐵價格에 對해서 도 同様 調査審議를 進行하고 一方 이미公定된 纖維品價格에 對해서도 再檢討를 加하여 一 層低位의戰時適正價格을 決定할 方針인바此等戰時低物價政策完遂 를 爲하여同委員會가 去三月政 府에 對하여 그發動을 要請한 總動員法第十九條(戰時物價統制 條項)에基한物價統制에關한 勅令 案에 對하여는아직 政府의 손 으로成案을엇지못하고잇다 따라 서 總動員審議會에 부치기까지 는 이르지못햇다 이點에關하여 池田會長도 相當히 不滿을 가지고 近近物價委員會 第六部 會에서 物價統制對策勵行의 具 體案이 決定되기를기다려 石炭、 鐵의公定價格設定에 關聯하여池 田會長으로부터 平沼首相에 對 하여 右第十九條의 急速發動을 要請할것으로 보인다

銃後國民의赤誠 恤兵金만二千五百餘萬圓

【東京電話同盟】支那事變勃發以 來 이미二周年 그동안國防獻金으로 赤誠을 나타내 昂揚되어잇는바二周年記念日을明七日로두고 去六 月末까지 陸軍省恤兵部에 接 受된 恤兵金은 一千五百八十七萬五千五百五十六圓四十七錢에 達 하엿는바 이밧게 軍師團에寄托 된것을 合算하면 約二千五百二萬圓의 巨額에達하고잇다 다음으로 陸軍省에 가저온 慰問袋는 約二百九十萬二千八百七十六個、軍師團에 寄托된것을 合算하면 約一千四百萬個에 達하고잇다 其他 小學生을 爲始하여 銃後國民이 한장두장모흔 銀紙는 一萬一千七十四貫六百八十一匁、銅、眞鍮其他 一千百四十四貫九百九十一匁에 達하고 다시이 밧게 慰問品은 無慮 二千四百二十九萬五百十六點의 多數에 達하는 狀態로 陸軍省에서도 이 熱誠인 銃後國民의 後援에 感激하고잇다

又復十二機擊墜
발르샤갈、노로高地空中戰서

【○○六日發同盟】五日午後二時 半 我陸의荒鷲○○隊는 바르샤 갈、노로高地上空에서 SB 型六十機 E十五型 十六型五十 機로된 數十倍의 敵大編隊群의 來襲을 激擊하여 猛烈한空中 戰을 演한結果 SB型五機 E 十六型七機 合計十二機를 擊墜 하고 我方도全部基地에歸還하엿다

蘇蒙軍退路를遮斷

【○○六日發同盟】越境蘇蒙軍은 바르샤갈、노로高地를 最後의 據點으로하여 抵抗을繼續하고잇 는데 我猛勇한 包圍殲滅의網의 少와猛烈한 空爆掃射에依하여背 後의唯一한 退路인 할하河의軍橋 가 거의全部擊破되엇스므로 全 然退路를일코 我包圍圈內를 右 往左往하고잇다

召喚된蘇聯代理大使 昨日東京驛出發

【東京電話同盟】昨年五月스미타니 스키ー駐日大使가 召喚된以來、 漁業問題、北樺太利權問題等에關 하여 我外務當局과의 外交交 涉에當하던 스메타닌代理大使가 外交의 戰火가 方酣된此際에 突 然本國으로부터의 歸國命令을밧 고 五日午後十時 東京驛發列車 로 큐보후이夫人과令孃、令息을 데리고 倉惶히 歸國의길을 더 낫다 驛頭에는 스메타닌代理大 使의 뒤를이어 事務管掌할 게네 우로프 二等書記官을 비롯하여 館員家族等四十餘名이 餞送하엿 는데 驛頭에서大使는 『歸國命令을 바 덧스므로 出發한다 언제歸任 할지或은다른新大使가올지 나는 全然알수업다 무엇? 노몬한事件 을 協議코자 冥所科에 가느냐 고? 알지못한다』고 徹底히말하 기를避하여 『寫眞도그만두라고』 하며 急하게 寢臺車로올러갓다

山西南關鎭南方 殘敵을奇襲殲滅

【稷店五日發同盟】南關鎭南方의 敵을 掃蕩하려고 轉戰中인 杉枝 部隊는 四日午後 山西省中部平 遙南方四十八키로되는 灰子坪附 近에서 四十二師所屬의 敵二百 을包圍殲滅한후 同夜는 三日夜 來의豪雨가 겨우개이어서 아직 마르지안흔 泥濘中에露營의 꿈 을맷고 五日未明主力은 錦上鎭 에入城하여 一部는 同西方地區 를迂回하여 一路西進을 繼續하 고잇스며 內匠部隊는 四日深更 沁縣西北方의 權店을 出發하여 同地西南方八키로되는 長兜嶺을 迂回하여 그附近에서 第百六十 九師에屬하는 第百九、第百一兩 師約三千이 山寨를構築하고 頑 强히抵抗하는것을五日早曉부터猛 攻을 加하고一方四日權店을 出 發한 笹原部隊는 同日深更 同 地南東八키로의 徐水溝로 進出 內匠部隊에 協力하여 敵의 退 路를 切斷하고 一部는 峻嶮한 山道를 따러 一路○○으로 向 하고 잇다 또 四日夜 故城鎭 附近을 出發한 木村部隊는 同 地 東南八키로의 涌泉鎭附近에 서 敵約二百을 奇襲殲滅하고 五

八面鋒

明日이 事變 二周年。 爾來 累萬의 生命과 累百億의 財 産을 犧牲하엿지만、

◇

支那全土의 約三分의 一을 占據하고 新秩序建設은 着着 進行되며、

◇

赫赫한皇軍의 威武下 日本國 力의 世界的 認識도 轉換되 어잇다。

◇

長期戰에入한 事變、最後의 勝利까지 堅忍持久、不退轉의 精神이시는 難關突破는 不可 能。

◇

倂合以來 朝鮮의 經濟力은 躍進에 躍進을 거듭하야 豫 算은 十四倍 預金은 五十四 倍 貸出은 六十六倍나 되엇 다고。

◇

그러나 그돈이 全部가朝鮮 土着資本이 아니오、十六億圓 의 受入이라니 얼마나 朝鮮 外來資金이活動하는지 可知。

◇

資金없시는 돈도 못 버는 법이라、돈을 꾸어드려서라도 돈을 벌세。

◇

收賄、瀆職事件으로 빈탕이 된 釜山府會、府政審議가 언 되므로 解散命令說。

◇

當然히 解散하고 再選擧할 일。

◇

그러나 府會議員의 責任은 업슬가。

波蘭最高會議開催 단치히工作을協議

【華沙五日發同盟】波蘭政府는四 日夜大統領官邸에 最高會議를열 고 모시스키大統領以下 스크라 도코스키首相 벡크外相 스미그리 [illegible] 에서는 波蘭政府는 어떠 [illegible] 단치히 [illegible] 하엿다고 報道되는바 政府側에 서는 右報道를 否定하고 四日 夜最高會議結果를明日中에 波蘭 의 對단치히態度는 決定되리라 고말하고잇다

英、二三日中에 對蘇回答發送乎

【倫敦五日發同盟】英國政府는五 日 午前閣議를開催、去三日시즈 蘇聯大使를通하여 提示된蘇聯의 回答을中心으로 여러가지檢討 를加하엿는바 그結果 一兩日中 에 이에對한回答을 蘇聯政府로 發送할模樣이나 消息通에依하면 [illegible] 英、佛、蘇、波、 土五個國協定으로 擴大變形하고잇 [illegible] 不外하다고말하고잇다

[illegible] 約八百을 三方으로 包圍攻中이다

月刊 朝鮮畫報

躍進朝鮮の全貌を語る雜誌

新東亞建設を云々する前に先づ朝鮮を知れ、朝鮮を知ることは即ち東亞を論ずるすべての根底なのだ。過去の朝鮮、自然の朝鮮、現在の朝鮮、人の朝鮮、産業の朝鮮、美術の朝鮮、知り度い人は先づ朝鮮畫報を手にせられよ 朝鮮畫報はあらゆる朝鮮の正しき鏡になるべく生れたのだ。

★各地に支分局及び販賣所を募集します。直接本社に申込んで下さい。

豪華7月創刊號出來!!

一部 70錢

東京市神田區錦町二丁目九 電話神田(25)二八八六・振替東京一二〇・〇六〇

朝鮮文化社發行

懸賞尋人

原籍 慶尙南道統營郡中部面柿木里十五番地
兒名 尹壽命 當時八歲現在四十四歲 父尹壽文의長子
右人은 本人의從弟인데 三十七年前(癸卯)大凶年에 其母親 鄭氏(即本人의叔母)를 따라 出他後以來 서로消息을 모르고 지나는데 鄭氏는本貫晉州 晉陽의俗諺이 「코먹은소리」인데 右人도晉州서 出生햇슴니다 或 아시는분이잇서서 右人의住所를 알게해주시면 金五十圓의謝禮를進呈하겟나이다
新京特別市老市場三九號 永昌號
主 尹永祚(小名二道)白
伯氏名 永在(小名二命)
弟 永三(小名永彦)

謹告

明七月七日은 事變二週年記念日이옵기 皇軍의苦難을 默想코저 삼가休業하오니 寬解하여주시옵소서

京城鍾路 社交場 白馬
電話光三三九·一六〇七番

나그네黃昏 金英椿 -40859-
落花有情 南一鸞 -40860-
낭자머리歎息 金薔薇 -40861-
Columbia
콜럼비아레코ー드

旣發賣
紅桃야우지마라 金英椿
울고싶은마음 姜南舟
동트는大地 金英椿

水荏(몰개) 朝鮮第一上品 [illegible]

말더듬이
訥言에 苦痛하시는분은 오시오 絶對責任으로 고처드림니다 (規則書無料送呈)
京城府昭化町一〇八ノ二 訥言專門矯正院

穀物貿易 委托賣買 京城東大門市場 豐信商會 振替京城三〇〇六五番

硝子コップ 유리컵 飲料店用 酒場用 喫茶店用
卸商 大阪市北區北同心町二ノ一 白雲商店
新時代唯一食器

中古樂器 高價買入
ピアノ オルガン 蓄音器 レコード 其他樂器
京城明治町二丁目 至誠堂

失印
本人의木刻楕圓形實印을 七月五日紛失하얏사오니 使用하시는일이업기를
京城鍾路三丁目九 金萬業

運轉手 養成入學案內無料
京城西大門町一ノ一 朝鮮第一自動車學院 免許取得保證

朝報案內

店員入用
小學校卒業程度 年齡十七以上十八歲迄 本人來談
京城竹添町三丁目六 地球堂文具店

女子計算係採用
國語에通達하고珠算과文筆이能한女子로安養工場에寄宿할수잇는분 自筆履歷書持參面談할事
京城南大門通二ノ共益社ビル二階 朝鮮織物株式會社

痢疾에 赤玉固腸丸

主治效能 腸가타르、下痢 腸胃疲弱腸一切

定價 金二十錢 金三十錢 金五十錢 金一圓

聖戰二周年 明日七七記念日

全朝鮮行事抄

武運長久祈願과 一分間英靈追悼

명칠일은 발발(勃發)二주년이다 사변발발이주년기념일이다 동시에 국민정신총동원 조선연맹의창립일주년기념일을 겸한 뜻기픈날이다 이국민적 기념일을 당하여 조선에서는 국민정신총동원 조선연맹과 각지방련맹의주최아래 사변의 진상연선명하고 성전의 진의 정신을 현양하기위하여 또 연맹창립의 정신을앙양하기 위하여전조선적으로 대대적 기념행사를 실시한다

사변이주년기념행사는 다음과같다

一、이른아침 해가돋을때에 전조선방방곡곡까지 집집마다 국기를단다 국기는 해가지면 내려야된다

二、경성에서는 오전여덟시 조선신궁에서 출정장병의 무운장구기원제를 지내고 각지방에서도 그지방의 신사에서 기원제를 지내며 국민은모두 신사참배한다 그리고 신도(神道)불교 기독교등에서도 전몰장병의 위령법요(慰靈法要)와 국위선양 황군장병의 무운기원을한다

三、정오를 기하여 『싸이렌』과 종소리에 마추어 전조선은 흥은집에서 흥은거리에서 제각각 그때잇던 곳에서 일분동안 전몰장병의 영령을 추도하고 출정장병의무운장구를 기원하는 묵도(默禱)를바친다

四、각애국반은 반상회를열어 근로보국대로써 출동하여 적당한작업을 두시간이상하여 근로보국을한다

五、군사후원연맹과 정신연맹이 협력하여 출정군인 유가족의 상병인원호자의 위자를 한다 전조선 애국반이 총동원하여 한애국반에 한개이상의 위문봉지 또는 위문금을 거두어서 각군사후원연맹에 보낸다

六、일채(一菜)주의를 실행하고 술과 담배를 폐지하여 출정장병의 고난을생각한다

七、전조선일제히 가무음곡(歌舞音曲)을정지하고 총후자숙의정신을발양한다 따라서 각영화관、극장、요리집과 음식점은 문을닫는다

聯盟創立記念과 事變記念模擬戰

칠일오후다섯시부터 경성운동장에서는 국민정신총동원조선연맹과 경기도、경성연맹공동주최로 연맹창립일주년기념대회가열린다 이대회에는 이상세연맹에가맹한 각단체와그게통아래잇는 애국반등 수만국민이 참가하여 성대히거행할터인데 기념대회가 끗난뒤에는 계속하여 군부의지도아래 취지경에루기로써하는장렬한공방의회전이전개되어일동이이를견학하게한다 이모의전은 비행기의 공중모의전과 고사포(高射砲)고사기관총의사격、청음기(聽音器)조공등(照空燈)등 방공시병기의조작(操作)과 지상부대의연습등이다

遞信聯盟結成과 勇士遺家族慰問

이날체신국에서는 아침직원전부가 수의로 신사에참배하여 출정장병의 무운장구를기원한다음 아홉시부터 각과、계장이상이 체신사업회관에모이어 "지나사변일주년에 당하여 하사하옵신칙어"의 봉독식을거행하고 정오에는 각자잇는곳에서 일분간 묵도를 올린다 오후세시에는 망회관(?)대강당에 전직원이모여 정신총동원체신연맹결성식을 거행한다음 오후다섯시부터 경성운동장에서 거행되는 연맹창립일주년기념대회에참가하기로되엇다 이날직원은 제일선장병의신고를 생각하는의미에서 금주단연을 여행하고 각가정에서

勅語捧讀式

칠일 이천팔백여명이 회집하여 먼저 시원(嶋原)분서 파장의 개식사가잇슨후 궁성요배와 국가합창을한다음 남총독으로부터 삼가 칙어를봉독할터이다 그리고 뒤이어 황국신민서사를 제창한후 동신서반경에 폐식

一、開式辭
二、宮城遙拜
三、國歌合唱
四、勅語捧讀
五、皇國臣民誓詞
六、閉式辭

銃後勇士慰問과 遺家族戶別訪問

이날 경성군사후원연맹에서는 한집안에서 세사람이상의 용소군인을내여보낸 사정에 대하여 아홉시 경성부청정(正廳)에서 관계관민각단체대표자 참열하고 표창식을 거행하는것을비롯하여 연맹직원과 각정총대는 출정용소군인가족 적립을 하기위하여 위문품을가지고 각군인유족과 상이군인을 위문하고 호별방문을하며 용산육군병원에입원중인배의봉사에 대하여기렴품을보내여 위문의뜻을표한다 이밖에 부내애국、국방부인단체와 각여학교 기생권번등에의뢰하여 출정군인에대한 위문의금품을모으며 각학교학도로부터는 학용품을거더 북지학동에보내어 동심을통한 선무교육을하기로되엇다

(이하 이어짐) 는 한가지만들어여 기록되엇다 부내 군사후원회에서는 군인유가족을 위문하며 용소회등은직원에 대하여서는 위문주머니를만들어 보내기로되엇다

용파가튼 여러가지일을 실시하기로되엇다

칠일에는 오전다섯시반부터 조선신궁에 참배하고 황군의 무운장구(武運長久)를 기원한다 그리고서 용산대별사(大宗寺)와 용산묘지에 가서전몰용사의 령을 위문하다 정오에는 전국신사(呼國神社)에 대하여 일분동안 감사의묵도를 드리고 치어봉독식을 거행한다 또 야전장병(野戰將兵)에 대해서는 위문격려의전보를친다

이밖게 유일 칠일 팔일사흘동안은 출정장병과 괴로움을 나누기위하여 한가지반찬으로 밥을먹고 그절약한돈으로써 위문대(慰問袋)를 맨드러서 제일선에보낼터이다 사흘동안 먹는음식은 어러하다

유일에는 콩녀흔고량(高粱)빵 칠일에는 마른빵과 소와도야지내장에 야채를너흔 요리 팔일에는 고물무친콩밥을 먹을터인데 모두 한끼에십전이하짜리이다

또 『실전참가또는참전』의표어아래장교는 십전 하사판은 삼전병사는 일전을 내여서 위문대를 맨들기로 되엇다 팔일에는 사령부총출동으로 연합(演習)을하기로되엇다

第二十師團行事

지나사변이주년 기념일에당하여 제이십사단사령부에서는다

"刀折矢盡은猶不足 粉身碎骨을爲限"

聖戰二周年을마저國民은一層奮發하라고

記者團會見席上 中村朝鮮軍司令官述懷

칠일의 지나사변이주년 기념일을 압두고 중촌(中村)조선군사령관은 육일오전열시에 군사령부응접실에서 군사령부담당기자단에 파만나보고 먼저기자단에 대하여 사변 발생당시의 여러가지 조선안의 상황을들은후 약 사십분동안 다음과가튼 소감을 이야기하엿다 (사진은 중촌군사령관)

혹은 구라파전쟁은 세계전쟁이엇고 이번것은 지나만을 상대하는 전쟁이어서 구라파대전보다 규모가 적은듯이 보고잇스나 결코 그러치안코 이번전쟁도 아주 큰전쟁이다 그러므로 삼년이나 오년에 끗치날줄알아서는 큰오해이다 국민은 사변기념일을당할때마다 의기를 다시새롭게하여 여태까지의 곤난은 점점 평상화시켜서 국민전체가 한거름더 약진해야 한다 끄트로 나는 전도양(前島?)씨의 명언중 당음의 한구절을 전민중에게 소개하여 기운을 도두고십다

▲남자가 한번싸우고 그만두지말라
▲두번싸우고 그만두지말라
▲세번싸우고 그만두지말라
▲칼이 부러지고 화살이 다하여도 그만두지말라
▲뼈가 부서지고 살이업서지거던 그만둘것이다

사변이주년기념일을 당하여첫째조선민중의 지성에감사한다 일본이라는 하라는 큰가정으로생각할수잇다 총후에잇는 민중은 모두한가정의 가족과가치 합동치가 되어서 더욱더욱강한 힘을내여 사변이 유리하게해결되도록원조하여주기를 바란다 구라파대전은 무력전과 경제전이주요한것이엇고 사상전은 오늘날처럼 별로대단치안헛다 그래도 그전쟁은 오개년이 나되는 긴세월이 걸렷다 오늘의 지나사변은 무력파경제전이외에 여러가지착잡한것이 만흔데 더욱이공산주의사상이 지나각처에 퍼저잇고 또한 구미각국의 자존주의(自尊主義)가 간섭을하고잇다 그리고 또하나는 문화전(文化戰)이잇다

"神主"도"動産"

戶主相續者가祭祀도相續한다

今日、高等法院의新判決例

전남장성군황룡면 월평리(長城郡黃龍面月坪里) 고현성(高賢成)이가 담양군창평면유천리(潭陽郡昌平面柳川里) 이병(李丙順)을 상대로 고현성의 심사대조고인후(高因厚)씨의 위패(位牌)즉 신주(神主)를 인도하라고한 소송은 일이심에서 원고가 패소하고 다시 상고한데 대하여 유일 고등법원 도변(渡邊)재판장으로부터 상속회복 청구권은 상속개시한때로부터 이십년을 경과하면 시효에의하여 소멸되는것이 조선의 관습이다 하라는이유로 『위패는 동산의 하나로 볼것이아니고 이것은 정신상의 대상(對象)이므로 호주상속은 못하엿다치더라도 위패의 직계손(直系孫)이 소유보존할것이라』는 원고의주장을 물리치고 상고기각판결을 내리는동시에 이것은 판례로 채택하여 위패도 결국 동산의하나다 사상속은 호주상속을 한사람이 한다는 단판을내렷다 이가튼 판례를내리게된 사건의 내용은 원고의 주장을보면 고인후씨는 한국시대의 공인으로 조정에서 부조(不祧)의특전을내려 그자손으로하여금 영구히 그위패를 보존하며 제사를 밧들게하기로 하엿스며 제사상속에 의하여 위패도순차로 원고에게 오게될것인데피고가 이것을 정유하고종손인자기에게 주지안는다는것이 명치사십일 한국의 시대조은망(王甲?)이 사망하자 그의장남재원(在元)은 병어리이므로 동생인재춘(在春)이를 족의결의로 제사의 조손에때하여 고인후씨의 제사를 맛게되엇다

府內 택씨合同決議

三百萬圓新會社設立

半分은現物出資、半分은融資

전조선의 사용양자로 정하는동시에 호주권과 제사권을 상속시켜 다그후 재춘이 가죽고 재춘의아들도 주어것고후손이업스므로재춘의처인피고가 한때호주 상속을한것이며 재춘이가 호주상속을한후 이미 이십년이 지낫스니원고의주장은 시효가지나서 무효라는것이엿섯다

까술리의통제강화로 영업이끈난상태에빠진 경성시내택씨업자들은 공여의대책으로 시내업자를 총망라하여 합동회사를조직코저 그준비로 경기도자동차협회리씨부의임시총회가 유일오후시부터 시내장곡천정 상공회의소제일회의실에서 열리엇다 업자사십두명은 대부분출석하여 합동안에대하여 아래와가튼요지를 협의하엿다 만장일치로 삼백만원회사에 약반분은 각업자들이 현물로 출자하고 남어지는 다른방면으로 자본을 끌어들이기로 하엿다 그러고 업자사이에 여러 이의업는 합동회사설립을 할것을 결정짓고 이어서 위원을선거하여 노포(老舗?)관리(?)차량(東輔?)대표등의 평가를 하기로되엇다

이날총회에서 결정된 재정기초안중 중요한것은 다음과가티다

一、京城府內에서 택씨營業을하는 者의全部를 本案에 參加하야 資本으로 本案에 參加하야合同會社를設立할

二、合同會社는 株式會社로하고 資本金三百萬圓 全額拂込으로할

三、會社資本金은 經營者의 택씨 報償金、自動車代金備品、什器 自動車用品代金의 出資及現金 出資를 原則으로할

四、事業者의 報償金 車輛價格 備品什器等 評價 其他會社創立에關한 一切은 創立準備委員會에서 處理할

五、本草案中의 條件에關하여 營業者間에關하야協議가 一致되지안는時는 道知事의 裁定에 一任키로할

▲評議委員 荒木武二郞、野村謙三、朱貞順、金陞珣、金湘得、福野好太郞、猪原宇助、伊藤秀吉、宮本善吉、內山寛止、佐佐木榮三、西尾光郞

▲相談役 秋田壽藏、滄老原悦

六足畸形牛

『되지못한 송아지가 엉뎅이에서 뿔이난다』는말이 잇더니 이것은 목에서 혈비(?)한 다리 두개가나서 결국은 다리여섯가진 소가나타낫다

이가튼 기형의소는 부내 황금정(黃金町)오정목 이백륙십삼번지 고성하일(古城賀一)씨가일마전 가평(加平)에서 사온 네살먹은 황소인데 목으로부터그대로 뻐친 두다리가 또잇다

소의 뿔파가튼것이 달린다리두개가 나와잇다 그런데 본성서에서는 시내한복판에서 소를기르는것은안된다고 어디로던지옮기라고 호령을내렷는데 요사히이동리에는 다리여섯가진소를 구경하러오는 사람이 물려들고잇다 고성씨는 그소가하도 신기하여 사왓겻으로 기구한운명을 라고 난히소는 도로서 부외로쫏겨가게되엿다 (사진은 밤에서달리동아지)

肺病을悲觀 飮毒한女人

이잇다 부내통의정(通義町)구십사번지 박찬오(朴燦午)씨의안해남씨(南氏)(三一)는 다섯날아침아홉시쯤되어 양재물을 만히마시고 고민하는것을 집안사람이발견하고 근처당리의원(光德醫院)에 당어갓는데 목숨만은 구할듯하다고한다 십년전부터 폐병에걸려신음하다가 금년봄 의전병원에입원치료까지 하엿스나 병세가날로나빠가기만하여 드디어 한달전에 퇴원하고 집에서 치료중이엇는데 회복될 히망이업는것을 극도로 비관하고자살하려던것이다

研究支所開設에 專賣局長等勤務

전매국에서는 오는팔일오후경기도소사면(素砂面)의 연구지소개간(開墾)에 영목(鈴木)국장이하 전청원 이백명이 참가하여 더위를 성북하며 혼풀 단련하게되엇다

"假富豪劇"臺本으로 五萬圓土地詐欺

朴宗文等詐欺師三名送送局

강원도 장전(長箭)일대의경치 조흔바다를내다보는 토지사기 피의사건 남의토지를 제것처럼 꾸며가지고그지방 사정에 어두운 경성사는 내지인 부호들에게 속여팔어 오만여원의 큰돈을 사취혀(?) 해먹은 박종문(朴宗文) 최차혁(崔且赫) 진시돈(陳時敦)등

삼명에관한 토지사기 피의사건은그동안 동대문서에서 취조를계속중이던바 유일취조가 일단끗낫스므로 삼명은 경성지방법원에송국되엇다 사건의내용이 사기라는 집명으로 사건의내용이 들은 강원도장전(長箭)부근의사

정에 밝은놈을 기화로삼어 재작년구월경에 부내종로정 삼정목(中林町)삼백이십사번지 내지인부호 좌등의정(佐藤義止)에게 강원도 장전에 잇는 남의 토지를 힐당중에 한명을 가짜부호로 꾸미고 그의토지인것처럼 속여가지고 그대금팔천사백여원을 사취한것을 비롯해서 전후아홉사람에게 가튼수단으로 도합오만여원을 사취한것인데 지난사월 성북정(城北町)에 꿈여둔(?)동대문서원의 손에 모두 잡힌것이다 송국된 세명의 주소는 다음과가다

▲本籍江原道楊口郡楊口面下里六五 住所不定 朴宗文(三二) ▲同長里 住所不定 崔且赫(三一) ▲江原道長箭邑長箭里六二 海産物商 陳時敦(三一)

安奉線不通

【平北特派員沈貞燮發】작보=사일부터 내린 비때문에 오일오전부터 불통된 안봉선(安奉線)은 비를 무릅쓰고 복구에노력한결과 한때 개통의 히망이잇섯스나 그후 폭주한 호우로복구공사가 진섭되지안허 유일낫까지에도 개통히망이업서 북백미돌가량된다

유일오후일곱시쯤에는 복구할모양으로 방금 공사를하고잇다 이로말마아마 조선으로부터 봉천방면으로가는 열차는 전부안동까지 운전하고잇다 수해현장은 유일오후한시쯤은 도보연락할수잇게될듯한데 그구간은 오

지 현원희(玄元姬)(一○)라는여자 담십리정(踏十里町)이백이십사번대문서에서는 수일전부터 부내 이제그사연을 듯건대 시내동

"엄마"의"품속"에

삼년전에유괴당한태숙소녀

本報記事보고親父母가出現

사일 본보석간 사회면에실린 『어린이일흠모른 업습니 까?』라는기사가 인연으로 네살때에 유괴되어 삼년동안이나 부모를모르고 남의손에서만 길러나던 지금은 일곱살된 어린소녀가 드디어 친어마 엄마를 차젓다 (사진은 엄마의품속을 자진태숙소녀)

를 소녀유괴의혐의로써 검거하여 그가 삼년전출처가 우금것 길르고잇는 일곱살난 어린소녀의출처에대해서 엄중조사

계속중이나 여자는 『길가에서주엇스니 부모가누군지알수업소』라고만 대답하여 경찰에서는이어린이의 친부모를 차저냄리나와 이기사를본 부내 아현정 이백칠십오번지의 김윤근(金允根)부처가 해여나 이소녀가 자기네가 삼년전에잃어버린 태숙(泰淑)이나아닌가하고 답십리 전기현(?)원희의집에가서본결과 문제의소녀가 삼년간이나잇지못하던 태숙임에 틀림업슴을알엇다한다 너무나 반가워서 목이메이는 부모는 어린이 얼굴을 얼싸안고 울엇스나 부모는 집으로데리고 가려하엿스나 그부모는 어린이는 부모의 얼굴을 모르겟다고 무섭다고울면서 안가다고 양탈을하므로 부처는 그길로 동대문서에와서 사연을 말한후 경찰의손을빌러 드디어 어린딸을집으로데리고 갓다

범인현원희가 그처럼 태숙이를 삼년동안이나 감추어두고 길러온동기는 무엇이엿던가? 범인의자백에의하면 범인현원희는 삼년전 피해인 김씨의바로이웃집에살던여자인데 청

나정씨(鄭氏)는 벼원치상우에서 다음파가치 말한다

기쁨이야 무에라고 더이를데가잇겟습니까 죽은줄만알엇던 태숙입니다

그애아버지가 조선일보를보고나서 뛰여왓기에 꼿달려갓댓지요 참이든일을 어떠케하면 갚을는지요……

중에 세부란(세브란스)병원에 입원하엿는데 유일새벽두시경에 딸을순산하엿다 경사를겹처가진 어머니정씨는

춘파부의몸으로서 슬하에는혈육이업서이것을한이하여 남의 어린애를 품지 부려워해오던중 삼년전 김씨의딸 태숙이의 귀여운몸이 하도탐이나서 슬적홈쳐가지고 그길로 칠울텁리답십리정으로 옴기고 길러오것이라고한다

딸을차즌 어머니도 못안녀기혈(?)에흥분되엇슴인까 바로그날저녁때부터 갑작이산끼가보여 밤

東京在學生럭비ー 京城럭비俱와對戰

十三日、京城運動場

陽報…東京在學生럭비ー團一行을 마지하여 京城에서는 十三日午後五時半부터 京城運動場에서 京城럭비ー俱樂部와親善戰이열니게되엿스며 十四日午後五時半에는 實業과對戰할豫定인데 이번來訪하는 東京在學生軍은 各大學의現役選手만으로編成된 未曾有의 强力陣으로 在京팬의 苦戰을 豫想케하는바 이날의 出場멤버ー는 追後發表되리라한다

延專柔道部 西朝鮮遠征

明七日黃州와對戰

延禧專門學校柔道部에서는 西朝鮮遠征을 計畫中이던바 黃州柔道團體와의 交涉도 圓滿히 進行되어 明七日 午前 八時 十五分京城驛發 列車로 出發하게되엇다 同柔道部員은 그대로 八日 午後 八時에 平壤道場에서 遠征하게된 平壤 商業 柔道部와 對戰하기로되엇다 西鮮遠征의 柔道部 出場選手는 다음과갓다

▲監督 姜樂遠 ▲選手 金潤根 李東奎 朴容秉 任錫鎬 崔京鎬 金昌權 金光弘 池賢澤 李東元 李敎寧 金溶濟 金鍾大 池奉永 金貞熙

城大庭球部遠征

第八回京城帝大對九州帝大定期庭球戰은 來八、九兩日間 九大

朝鮮最初의 體操大會

十八日京師運動場

朝鮮體操聯盟主催와 京城體育協會後援으로 第一回全朝鮮體操選手權大會를 오는二十八日午後二時부터 京城師範學校運動場에서 擧行키로되엿는데 種目은 다음과갓다

一、規定(一)徒手 器械(平行棒、鐵棒、跳箱、吊環)、規定(二)徒手器械(平行棒、鐵棒、跳箱、吊環)、規定(三)수平行棒、鐵棒上一段 徒手上一段 鐵棒上 跳箱(1) 平均臺、鐵棒上一正面下

一、團體…體操聯盟에서 定한 徒手體操의 一部를 中學師範男子部와 中等學校 一、二학년 以上 男女學生團體에 參加케할것

各學校에서 申込은 七月十五日까지 京城師範學校體操科內 朝鮮體操聯盟으로 申込할것이라한다 種目에 對하야 各一團體를 定하여 中等學校는 團體를 申込하게한다

都市對抗野球日程變更

第十三回都市對抗野球大會朝鮮第二次豫選은 七、八、九의三日間 京城運動場에서 擧行할豫定이던바 七日은 聖戰二周年記念日이므로 하루동안을 延期하여 八、九、十의 三日間으로 變更하는 同時에 對陣도 다음과가치 決定되엇다

▲第一日(八日)午後二時入場式… 全京城對全淸津 ▲第二日(九日)城津殖道對全大邱(午後一時)大田鐵道第一日의勝者(午後三時半) ▲第三日(十日)決勝戰(午後四時)

北朝鮮蹴球

八、九日咸興서

【咸南支社電話】關北스포ー츠界의 一大盛事! 本社咸南支社主催와 朝鮮蹴球協會咸南支部主管의 第一回北朝鮮蹴球選手權大會의 咸興對淸津의 定期蹴球戰은 八日 九日의 兩日間 公設球場에서열릴터인데 參加팀은 淸津、咸興、城津、北靑、洪原、惠山鎭、新浦、三湖、馬場、下碣、退潮、咸南道陽、定平、元山、興南、本宮化學等으로 空前의 盛況을 이루고잇다

同大會의 入場式은 八日午前九時에 擧行할터이며 興味의 焦點인 咸淸對抗은 八日午後四時半과 九日午後四時半에 行할터인데 北朝鮮의 視聽은 오즉 이大會에 集中되고잇다

今明間辭表提出

無關聯府議도全部

莬合되면八月中總改選

【慶南支社電話】총사직이냐?또는해산이냐? 점조선적으로주목을 박고잇는 부산부회(釜山府會)는 부회의원의 독직사건이 예심에 넘어가자 시야(矢野)부산부윤은 조선처음의 『해산명령』을 발케하고자 기회된 현부회의원 이십륙명에대하여서 사직을 권고한은 물론부회의원에게도 연대책임을 지고 사직하기를 권고하였는데 사일부터 오일밤까지에 기소된 부회의원 이십륙명전부와 그와 관련업는 부의한명으로부터 사표제출을 바닷는데 불기소된 부의원파사건에 관계업는부의 원 십이명도 연대책임을 늦겨 금명간에 전부 사표를 제출하게될모양이다 삼십칠명의원의 사표가 모두 제출되면 八월중에는 팔월경·부의원 개선을하게될 모양인데 유일도 청에서는 총독부의 의향을 무고 돌아온 내무부장이 지사와 경찰부장과 협의하고 금후의 선후책을 강구중이다

電車自殺未遂

더위에 복다기는 유일대낫달리는 전차아래 뛰어들어자살을 할려던 노인이 잇섯다―유일오후한시경 동대문을 떠나영천(靈泉)으로 향하는경전제오십이호전차가 경종아래서 서대문으로 달리던도중 갑자기 차아페뛰어든 사람이잇서 급정거를 하엿스나 결국치어 느끝하나를 꺽고전신여기저기 찰파상을입어 곳적십자병원에 다려다 치료중인데 생명은 구할듯하다

전차 자살을하려던 노인은부내현저정(峴底町)사십류번지의일 백류십오호 고용상하는 이근식(李根植)(六二)으로서 자살원인에 대해서는 입을담을고 말하지를 안코잇다

內科神經科專門 李重澈醫院

主治醫 醫學博士 李重澈
世專醫學士 南命錫

京城府西大門町二丁目一 入院室完備 電話光化門 ③ 二二四〇番

라디오

第二放送 ▲午後六時三〇分傳說이야기『七夕』▲同六時五五分어린이新聞 ▲同七時 經典解說 ▲同八時 講演 ▲同八時三〇分 南道歌謠 ▲同八時五〇分 김성호(?)내 ▲同九時五分 獨唱(레코ー드)▲同一〇時一〇分 中華國語講座

第一放送 ▲午後五時三〇分(東)京으로부터 ▲同六時二五分(東)講演 ▲同七時四〇分(東)講演 ▲同八時五分(東)時局演藝 ▲同八時三〇分(東)時局演藝 ▲同八時四〇分(東)時局談話

天氣豫報

槪況 相當히 發達한 低氣壓은 滿洲西部에잇스며 高氣壓은『오호ー츠크』海와 本邦洋上에 大流가되어잇다 朝鮮은 北部는 비가내리고 北東部에는 안개가끼어잇고 其他는 흐리어잇다 黃海道에는 南西風이 奏强하여 內地도 琉球는 晴하고 本邦은 흐려저 잇스며 地方에따라 비가오는곳도잇고 北鮮道는흐리다 支那는 晴明하며 朝鮮內의 氣溫은 例年에 比하면東方으로年비슷하고西方과南方으로五度가 놉다

豫報 오늘밤은 남서풍이불며 흐리고 때때로소낙비가올듯하다

今日最高 二九度七 最低 二三度一 昨日正午 二六度四

구나하는말이지만은 근일가치전차를 타기 힘들어서는 여간큰 난한 일이아니다 ▲아침 통근시간에 편쟁 회사 은행원이며 학생들이 몰릴때의 전차정유장이 나히판가지 되는것은 더말할것도업고 ▲그여의 시간이라해도 어떠케 사람이 몰려드는지 전차 오는전차가 모두 만원만원으로 간혹가다가 편안히 자리를 어더안즐수 잇는 전차나 타게 되면 특등석 타는고나 불러올까 ▲더군다나 근일은 더위가 심하여 땀이 철철 흐르는때이고보니 백곡들어선 사람들이 서로 맛부벼대는통에 전차간은 끓어오르는듯한 더운김에 숨이맥힐지경이다 ▲그이유가? 하고들으면 서울의 인구도 늘엇다지만 전차는 늘지안헛다는것이 큰이유인데 전차를 늘리지못하는 이유는 사변편게라고 도하지만 적극적으로 이의만히나 기도유명한 경성전기회사로 변명을 사변을핑계대는것밧게 더업슬까 ▲부민들이 여간참아도조치만 경성전기회사는뒤발을먹고 배를불리는가를 다시금생각하라

작금양년에서 몹의 교통량이 란 부적늘어서 대중교통기관인 전차가 몹시부 푸다 그는 누

偉觀!!

大家들의天衣品、中堅、新進들의 新味潑剌한珠玉篇、比肩成은 對立・朝鮮文學의 一大星座다!

文章 臨時增刊 創作卅二人集 特別寄書一十伯 發賣

小說 皇帝 李孝石
小說 첫미움 田榮澤
小說 崔老人 朴泰遠
小說 野生花 李箕永
小說 秘密 鄭飛石
小說 少年錄 玄卿駿
小說 春顔 朴魯甲
小說 가슴에심은花草 方仁根
小說 黎明 嚴興燮
小說 喪章 金永壽
小說 斑點 蔡萬植
小說 義手 朴榮濬
小說 女僧 宋影
小說 나그네 郭夏信
小說 黃昏 張德祚
小說 나비 兪鎭午
小說 農軍 李泰俊
小說 夫婦 桂鎔默
小說 길우에서 金南天
小說 찔레꽃 金東里
戲曲 晩秋 李石薰
小說 破綻 金沼葉
小說 鬪鷄 安懷南
小說 理髮師 李根榮
小說 聖愛 咸大勳
小說 朴書房의歸鄕 金承久
小說 슬픈點景 李揆元
小說 屍琉璃 金來成
小說 허무러진花園 安夕影
小說 動搖 鄭人澤
小說 술집 韓雪野
小說 꿈 李光洙

定價一圓 送料三錢 絕版前에注文하라 代金引換은謝絕

京城鍾路韓青빌딩三層 振替京城二五〇七番 電話光化門一六二七番 文章社

여름의美容講座

強烈한여름의太陽에껄지안코 살결을純白하게

여드름, 개기름을업새는 硫黃應用의最新美顔法

漸漸더위가甚하여지면 더운물을쓰지안코 大槪冷水로洗顔하게 되는데 平素無關心으로 使用하고잇는冷水를 美容上으로보면 不適當한點이만습니다 그럼으로 洗手물에다가 硼砂를 한수먹이나또는 그리세링을 한수까락타서 軟水로맨드러洗顔하면 大端히조흡니다.

洗顔料는, 비누보다도洗粉, 糠袋, 麵粉, 粉밀크等이 適當하오니 이것으로곱드려 맛사ー지하는氣分으로 洗顔한 다음에 收斂性의 化粧水로개벼게두드리고 그우에다가 마음에맛는 化粧을하실것가트면은 恒常美白한살결을 保存할수가잇습니다. 그러나 얼골이 남과달리검다든지 돌여드름이나 기미, 죽은깨, 等의잡티가만흔분은 우에말한 化粧料로는 充分한化粧効果를 發揮할수가업습니다. 이러한분들의洗顔料는 皮膚의新陳代謝와·美白作用이 强한것이안이여면 안이됩니다.

이것에는 옥시풀이나 레몬, 野菜, 果實等에包含되어잇는 비타민의還元作用, 蜂蜜또는 黑砂糖을 얼골全體에 발느고 約十五分後에 더운물로잣는 方法도잇습니다. 이런洗顔法은 얼골을보드럽게하는外에 多少의 漂白力이잇슴으로 相當히 오래동안實行하면 어느程度까지 目的을達할수가잇습니다만은 使用하기가 極히 不便하며 努力한만큼 조흔効果를 어들수는업습니다.

그런데 옛날부터 强한漂白劑나 皮膚病藥으로 珍重히녀기어고 잇는硫黃을 利用하는 方法이 最近流行되고잇는데 硫黃그대로는 매우取扱하기가不便하고 効果에잇서도 不充分한 點이며어遺憾으로 생각되든바 여硫黃을 코로이드狀態化시킴에 成功한 今日에는 唯一無二의 美容劑로 大評判을맛고 잇습니다. 即 硫黃이 코로이드狀態가되면 그効果가 數十倍强하여지고 使用하기에 便利한 크림形이되엿스며 그外에 高級美肌榮養素를 多量으로配合하여 精製한것이 레온세안크림입니다. 洗顔時나 入浴時에 少量의레온세안크림을 거품을이르켜 洗顔맛사ー지를하면 은 그時에코로이드硫黃이發生되여 皮下深部에滲透하여 美白作用을이르키도록·되어잇스므로 살결이純白하여지고 여드름, 기미, 죽은깨, 개기름外여러가지잡티가一掃되며 豐富한皮膚榮養의作用에依하여 잔주름이업서지고 潤澤하고 生氣잇는살결이됩니다.

勿論이레온세안크림으로 洗顔을長時日동안하면 別로히다른化粧品을必要로하지안케되며 完全한化粧이되지만 洗顔後 收斂性의化粧水를바른후에 乾性크림을엷게바르고 파우더를칠어서 가볍게엷게 粉을두드리면 化粧이 벗겨질念慮도업고 潤澤感가흐르는 純白한살결이될것입니다.

여름이되면더욱甚하던 여드름, 개거름이 업서지고훤살결로

平北 新義州 吳英順

拜啓, 貴商會諸先生 健康하심을비나이다. 小女는레온세안크림을使用하기始作한以後로부터 날이갈수록 色白한고은살결이되여집니다. 小女는 脂肪이甚히만어보기실흔여드름이 얼골全體에생겨 그때문에化粧을하여도 조금도깨끗하게되지안어 엇더케하면이보기실흔살결이나홀까하고 여러가지化粧料를使用하여보앗습니다만은 조금도目的을達할수가업섯습니다. 그런데 先日新聞에서 레온세안크림이大端히効果가잇다는것을보고 直時로使用한것입니다. 어언이四瓶째인데 只今은개기름도흐르지안코 여드름도다업서저 참으로色白한고은살결이되여 今年여름에는 남과가튼淡化粧을할수잇는것을生覺하면 깃버서엇절줄을모르겟습니다.

레온을使用한後로는 비누업시훌륭한洗顔이되며 여드름, 죽은깨가一掃되여

京畿 振威 金基順

每日每日더워지는요사이 貴商會의諸先生安寧들하신지요. 先日은 레온세안크림을付送하여주서서 大端히感謝하옵나이다 小女는 레온세안크림이到着한그날부터使用하고잇사오대 洗顔後는얼골이시원하고참으로氣分이爽快하야 繼續하여使用하고잇는동안에 그렇게도苦悶을받든기미와죽은깨가次次적어저서 只今은거히 눈에띄이지안케되고 살결도大端히美白하여젓습니다. 그리고 레온세안크림을 愛用하고잇스면 다른化粧品까지節約되므로 小女는비누代身으로 以後로는오래 愛用하야使用하고자하오며 이번만못치겟습니다.

講評 잘아시는바와가치 硫黃이라는것은그作用이 漂白力과 殺菌作用에特質이 皮膚病과其他여러가지方面에應用하고잇지만 다시硫黃이活性코로이드狀態가되면 効力이數倍나增大되며全然副作用이업서집니다. 따라서 어것이사람의살결에 다치면잘구먹이나 땀구멍을通하야 皮膚미트로 흘러드러가 障害의 原因이되는色素를 漂白化시키며 皮膚面의소균미화작용(消菌美化作用)을하게됩니다.

이것은普通사람보다顔色이검다든지 皮膚面에 여드름, 죽은깨等이만흔분에 잔주름가튼 보기실흔것이 생긴분이 極히少量이지만「코로이드硫黃」이여서진 硫黃溫泉에 오래동안잠겨잇스면 반드시 유래나는純白한大理石가치 아름다운살결이 되는것과가튼 理由입니다.

最近 保存에困難한 이「코로이드硫黃」에 特殊皮膚榮養料를配合한 唯一의洗顔料 (레온세안크림)을使用하면 우에말슴한부분과가치 簡單하게그리고 無害安全하게 太陽에끄르는것은 勿論이고 顔色이검은分, 개기름, 여드름, 죽은깨, 검버섯, 其他분때나, 잔주름가튼것이一掃되고 혀고, 아름다운살결이 될수잇습니다.

다「레온세안크림」은 全國各百貨店, 化粧品店에서 販賣하오나 될수잇스면 製造直後의新鮮한商品이効力이强하오니 直接東京市神田區小川町西三丁目株式會社レオン商會研究部로 注文하시는것이조흘줄암니다.

定價는 普通瓶金一圓五十錢, 經濟瓶金一圓六十錢이오며 寫先切手三十錢을先送하시면 꼭現品을代金引換으로 付送합니다.

請求하시면 여드름, 죽은깨, 기미를업새로 純白하게하는最新化粧法을 朝鮮諺文으로 詳細하게說明한『新家庭美顔法』의貴重한冊을 無代로보내드립니다.

위험한코병과귀병에

家庭에서간단히 근치되는耳鼻新藥

요새와같이 무더운때에는 귀병과코병환자께서는 더욱심한고통과 지루함을늣기실것입니다 특히대륙성기후와 균질풍기로 우리조선에는 더욱耳鼻病환자가많으니 진물이 흘으도록 귀가쑤시고아푸며 흘니고 코가막혀서 기분도 흥지못할뿐만아니라 호흡하기에도 곤난을늣기게되어 참을수없는고통을 밧게될뿐만아니라 종환이되면 생명까지 빼앗기게되는병이며 또한두뇌와 힘에대한能率이넘버저서 生存競爭에까지 지게만들어주는병환이오니 禍患이 되시기전에 하로밧비大木(오ー기)耳鼻藥으로곳처주시사 根治의깃븜을 얻어주시기바람니다

家庭에서도 간편히 치료하여 단시일안에근치되는 本劑는 獨逸의醫藥大家이신「포리추웰」博士가 處方하신藥으로써 민속한神効를 가진약연만큼 고통을 곳 개여게하여줄뿐만아니라 병근원에까지 作用하여 근본적으로 곳처주는신약입니다

귀젓·耳道炎·귀가아푼데·耳痛·耳內濕疹·귀밥·急性慢性鼓膜炎·蓄膿症·鼻漏·鼻가다루·코가아푼데에특효함

약가……二十錢 三十錢 五十錢 一圓

全道各地의有名한藥房에서 販賣하고잇읍니다

大(대)**木**(목)**耳**(이)**鼻**(비)**藥**(약)

品質優秀信用第一

쑤시는곳결니는곳에

한번붙이면 약효가二十四時間이나두고 持續的으로 發揮되는약

본제만어가지고잇는 특수한약효는 쑤시는곳 결니는곳 땡기는곳 아푼곳 멍든곳 피곤한곳에 조곰붙이시면 아픔이 곧개이고 상쾌한기분이들면서 몸전신에 활기가늠늠하게 하여주는약이니 한번붙이면 약효는 二十四時間이나두고 持續的으로 發揮되여 병근원에까지 작용하는약으로써 皮下筋肉과血管에 침투되어서 세포조직을 更新식혀주며 피의순환을 왕성케하여줌니다

신경통 맘결니는곳 견비증 근육통 삐인곳 타복상 관절통 멍든곳 치통 乳腺炎에특효한약입니다

약가……二十錢 三十錢 五十錢 一圓

全道各地有名한약방에서 판매합니다

대근처의약방 혹은본포에서 시용약을 진정함

ママープラスター (마마프라스타)

胃痙攣 腹痛 月經痛

진효를 곧알수잇는신효약

무더운 해ㅅ빛에 붉은황토를 내리쬐우는요새에는 특히 냉수나 氷水같은것을 過飮하시기쉽게되며 또 주무실때에 덥다고 이불을 차버리기쉬운때임으로 여처들로인하여 腹痛 胃痙攣 胃痛등을일으켜심한고통을 받으실때나 부인네들의 월경시 또는그의전후에 아래배와허리가 몹시아푸며 다리가땡긴다든가 혹은구역질이나며 머리가아파지고 오한이나며 피부의쁜신과피하의열혈을 열으켜는月經痛에는 本劑「스토막게르」를服用하여주시면 劇痛이 곧나허편하게됩니다

本劑「스토막게르」는「겐노시요ー코」의有効成分의 鎭靜劑로써 「부로ー무」劑와健胃劑를配合식혀고 服用하기좋도록 「우에하ー스」에 봉은것인고로 약을실허하는부녀자나 어린애와 老人들도 잘먹게됨으로 더욱有効한영약입니다

약가…二十錢 三十錢 五十錢 一圓

全道有名한藥房에서販賣하옵니다

發賣元 大木合名會社 東京神田鍛冶町 振替東京五四○

注射代用 **ストマッケル** (스토막겔)

健康케 된다

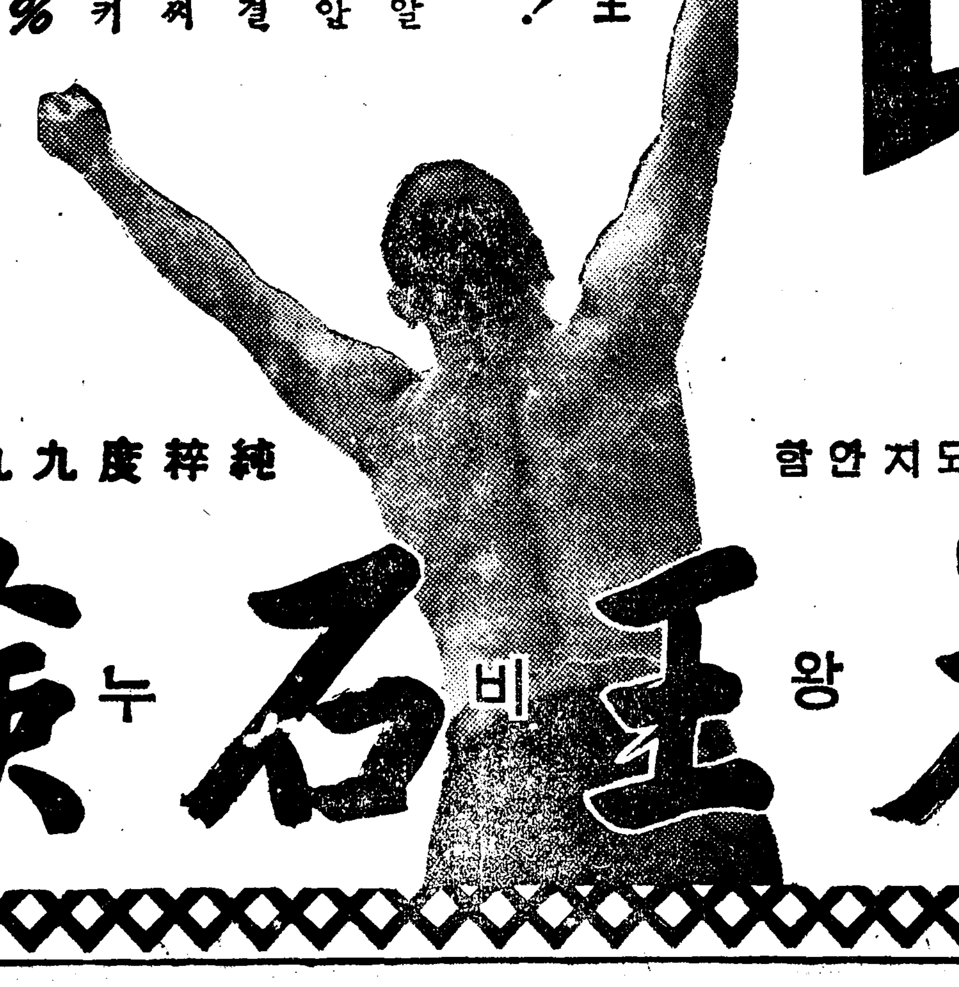

일한後에미끈하게씻는맛! 花王비누가없으면맛보지못할氣分!

粹練비누特有한 잔거품 폭알맛게 푸러저서 끈저거리지안코 終日땀과몬지에 찌든살결을 땀구녕속々드리 깨끗이씨처서 健全한皮膚呼吸을促進시키는世界最高의純粹度九九·四%

새로운生活 淸新한勇氣를 용소슴치게하는 潑剌한淸淨感!

005315

한겨품도헛되지안함

純粹度九九·四%

花(화)**王**(왕)**石**(비)**鹼**(누)

花王石鹼株式會社長瀨商會

일지사변이주년

신동아건설에잇어서 주부의책임은일층중대

국책에따라새각오를가집시다

오늘은 이년전 북지 노구교(蘆溝橋)에서 시작된일지사변의두돌마지하는날입니다 그동안 황군이

북지에서

다시 중북지나、남부 지나에까지 출정하여 천신만고 가진쓰라림과 고통을 당여가면서 유전、해전、공중전—— 이세방면으로 물밀한 장개석 군사와 싸워왓습니다 사변이생기자 우리조선가정에서도 진정한 총후국민의의무와 정성을다하여 국방부인으로서의 활약도 상당하여왓스며 전선에잇는 장병을위하여 지성으로 위문품을 보내기도햇습니다。

그러나 이사변은 장기항전에 들어가서 결코 일이년에끗나는것이아니요 아프로 신동아건설을위하여 일반은 더한층 새로운 비상한 각오를 가저야하게 되엇습니다 우리들 일상생활에 필요한 물짜가 부족해진것은물론물까도 상당히노파저서

총후국민

의생활을해나기는데는 우선각가정에서부터 새로운자각을 가지지아니하면 도저히 안전히, 이사변의목적을 이룰수업는것입니다 생명을 바처서 싸우는 만흔 장병을 생각하면 입고쓰는데필요한물짜가 부족한것을 탄할때가아닙니다

그뿐만아니라 정부에서는 쓸데업시 물건을 사지안토록 하는외에 백억원을 전국민이 금년일년동안 저금하도록 장려하고잇습니다。그러니까 한푼두푼이라도 절약해서 저축할생각을 하는것은 물론이요 더나아가요

전쟁에필

요한물품으로 금이고쇠부치를모주리 나라에바치는 정성과 각오도다시새롭게 하여야합니다

칠월칠일 이사변기념일을위하여이날각가정에서는 국기를달고 정오에는 일분동안 나라를 위하여생명을 바처스며 또바치고잇는장병을 위하여 기도를 올리기로되어잇습니다

그뿐만아니라 총후의국민으로서 이날을당하여 다가차 경건한마음으로 노래부르거나 질탕하게노는것을 일체금하기로되엇스며 총후의국민은 이날 특별히 흰밥에 반찬한가지로 식사를하여

견인지구

의정신과총후국민의정성을 표시하기로되엇습니다 그래서 각성거장에서 파는벤또도 그러케되엇스며 음식을 만들어파는 음식점이란음식점은 모두 이하루를쉬이기로되엇습니다 아프로 더천을 더큰고난을생각하여 각가정에서는 어날을더한층 의의잇게 마지하여야하며 국방부인으로서의 더큰각성이잇서야하겟습니다 그러기위하여서는 정부에서 실시하는 국책에대하여 어디까지든 충실하게 혀나가야 할것이요 언제든지 우리는 총후의국민으로 가정을 돌보며 자녀를키우되 어것이조금도 오늘의

국책의정

신에버서지지안토록항상 마음기피 색여두어야 하겟습니다 더큰 새로운 세대를 위해서 우리들은더큰 고생을견디고 희생의정신을 길러가야 하지안켓습니까

그리고 출정용사의 가정과백의용사에대한 정성된 위문파전시하 국방부인으로의 활동도더일층미활히 해나가야 할것입니다 (사진은위문금하는부인)

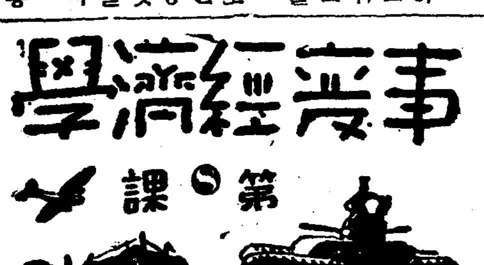

"악성인플레"방지에는 절약、저축이절대필요

생활방침을근본적으로뜨더고칠일

李健赫

물건갑슨 사는때문에 올릅니다 시국관계로 제가돈이만히생긴다고 낭비쓸기가 어려운데 자랑삼아 물건을자꾸사서 호강한다면 그사람은「악성인플레」에 물을길르는 사람입니다。돈이만히 생기는사람이라도 낭비하지말고 근검저축하면 물까는 안올릅니다。나라에서는 모든방면을 다생각해내서 물건갑을 내리려고 애를쓰는데 저만돈버리하려고 죄를짓고서라도 한몫보자는나쁜사람이 잇습니다。

★—★

장사치들이 그럿뿐 아니라 사는사람도 몰래더주고、사는사람이잇는모양입니다。면해두고두고 쓸것을한거번에 사서모은다든가 비차게주고사는것은 빌가되면벌을 밧습니다 그래서 세상에나도는 지폐가홍해지지안케 하기위해서 저축을장려하고잇습니다 작년애는 팔십억원을 목표로하고 그중에서 조선서는이억원을더 저축햇고 금년에는 백억원을 목표로 그중에서 조선서는삼억원을 더저축하기로되엇습니다。

조선의 인구를이천만명으로잡잡어치면 일년동안 어른이나 아이나 한사람에 십오원씩저축해야합니다。삼억원을 저축하되 가난한 사람더러 억지로 저축하란말은아닙니다。시국관계로 돈만히버는 회사나 개인이나 이런사람이 만히저축할일이오 작년 어느곳에서 가치시필동촌에서 빗내서 저축하는것은 의미업는 일입니다。그러데문제는 돈잇는사람 돈만히버는 사람들의 정성이 부족한것이 걱정입니다。

★…★

지금까지 돈이업서 사고십던것도 못사고 먹고십던것도 못먹던사람이 군수회사징용이 되거나 시국산업의 노동자가 되어 돈이 턱턱히생기게되면 재세상만난것가치 마음이커지고 욕심이한꺼번에 터저서이것도해보고 저것도사서낭비를 하게됩니다。그런데물건을대는 방면은어떠냐하면 전쟁하는데 쓰는물건 나라에서쓰는물건이 만흐면 만흘수록 백성들이쓸 물건은적어지고 재료만놀지못하는만큼 물건은더딸리게됩니다。그결과로 물가는의균형이맛지안하서『악성인플레』가 터집니다。

그러므로 저축은 어떠케해서든지 해야겟는데 애국심이나 도덕적자발심으로해야할것은물론이거니와 물건을사는힘 구매력-을억제하는것이 제일입니다。그러라면개인개인의자유에만맷기지말고 바강제적으로 공장전체나 회사전체로서 저축하는방법 공동적으로저축하는버릇을 가지도록하면 대단히효과가 잇슬것입니다『악성인플레』라는것을 고무풍선으로 비교하면 이고무풍선이 한없이 올라가면터지니까 이것이 터지지안토록고무풍선을 맨들랴면 일억의 국민전체의 힘을가지고 백억저축을 해서 못부터야합니다。이끈을 노치면 고무풍선은하늘로올라가터지고맙니다

여름에제일성한 기생충예방은?

기생충(寄生虫)——이건 우리에게 제일흔한병이고 또사람을 몹시 괴니는병입니다。

십이지장충(十二脂腸虫)으로버롯해서 기생충에는 이십종여상이나잇습니다。

현재 우리에게 열사람중여덟명은 기생충이잇는 형편인데「별일업겟지」하고 대개는그냥 내버려둡니다。

더구나 농촌엔 특히만코 농존에들은 열이면 열다잇습니다。기생충에 걸니면 아무리 조흔음식을 먹어도 어버래가 다빼아먹고 나종에는 피까지 빼다먹으면서 작고작고 번식합니다。

증상

그래서 위장의작용이 나뻐지고 구토、입맛업고、설사흠은 변비가 생깁니다。

아이들은 어것때문에 발육이 나빠지고 여러가지병에 걸립니다。

기생충으로 빈혈을 이르키고 병에대한 저항력이약합니다。

기생충이배설(排泄)하는 일종독소때문에 항상기분이 조치못하고 공부나일에능률이 줄어듭니다。

기생충의예방

채소의거름을 인분으로하기때문에 아모래도 완전히 기생충을 방지할도리가 업습니다。

채소를 완전히 소독하거나 끄러기전에는 약간소곰에 제려서 먹는것만은 기생충이 여전히 살어잇서 우리몸가운데로 드러갑니다。

십이지장충가튼것은 피부를뚤코드러가니 더구나 남봅니다。

그러므로 이러한기생충을 업시하려면 한달에한번씩은 해인초(海人草)나 싼토닌을먹어서 업시하는수밧게 업습니다。

또는 소학교나 기타단체에서는 전체로 구충을하면 얼마쯤 해를 덜어줄거십니다。

XXXXXXXXXXXXXXX

골라서주서요

애기들조하하는과일

◆◆◆◆◆◆

「비타민C」를 만히 포함한 과일은 아이들께 대단히 영양을 만히 주는것입니다。되도록 과일을 만히먹이시요。그런데 과일을주는데 몃가지 주의를 말슴하겟습니다。

빠나나

일반으로 빠나나를 먹으면적리를 만나는줄아는데 너무 그러케무서워할 필요는업습니다。위선 빠나나는 상하기쉬운 과일인만치 되도록 성한것을먹어야하고 또 한꺼번에 두개세개먹으면 좃지나칩니다。

그리고 빠나나가 속에섯이 꺼머케된거슨 벌써재미업는것입니다。

여섯살아래로는 빠나나는소화가 잘안되니까 주지안는게조흡니다。

수밀도

이것도 빨니 상하는것입니다。어린아이들에겐 주지안는게 조습니다。이것도 여섯살이상되면 먹이는게 조습니다。

딸기

푸른부분이 남어잇는거슨 재미적고 이것도 상하기쉬워서 곳 사상균(絲狀菌)이 생깁니다。소곰물에 당것다먹어도 이병균은 죽지안습니다。

배

사과보다는 소화가 덜됩니다。

포도

단맛이 만흔거슨 조치만 신거슨주지마십시요。

참외

참외는 섬유가 길어서 소화가잘 안됩니다。까꺼서 오래두지말고 노란참외가 애들겐 더 조습니다。

아무리 어린애기에게라도 절대로 안심하고 멕일수잇는거슨 사과、귤、『네—풀』가튼것입니다。

무엇이든 한쪽이 썩은거슨차라리 주지안는거시 조습니다。

자(子)모(母)살신사건비판(殺身事件批判)

무지에서나온잔인 동정바들여지가업다

李淑鍾氏談

오일부본지석간에 지난삼일밤 한강에서 아직스물아홉이라는 젊은나히로 더군다나 네아들의어머니인 김복순(金福順)이란여자가 ㄲ련두아이를업고 천당으로간다고 투신자살을 햇다는기사가실렷습니다 원인은 남편이빈랑한데다가 가정생활도 변변지못하엿이란는데 이에대하여 성신(誠信)가정여학교장 이숙종(李淑鍾)씨에게 그의견을 들기로햇습니다。(사진은 이숙종씨)

원래 자살이란것부터가천성할일이 못됩니다 더군다나 네애기의 어머니로써 자기혼몸도아니요 아무세상도 모르는 철업는애기를 하나도 아니요 둘씩이나 업고 자살햇다는것은 그원인과 이유여하를 불문하고 도저히 동정할수업는 잔인한 행동이라고 하겟습니다

첫째 남편과의 불화라든지 생활난이라는 사실은 그네들만이 당하는일이 아닐것이고 설사 그정도가 지나첫다고하드래도 그보복의 수단으로죽엄의길을 취한다는것도 여성으로서 비루한 행동이아닐수업습니다

게다가 네애기의 어머니가 아닙니까 벌써소학교에다니는 열한살이라는 큰애들도잇는데 그네아들을 모두리테리고 그야말로 천당가자고 꾀엿다는것은도저히인도상 용서할수업는 죄악입니다 정말 모성애를 느끼는어머니요 여성이라면 차라리남편의 사랑을 단념해가면서라도 그자식을 키울노리를해야 올흘줄압니다。

이번 이일을저질른 그부인이 얼마나한 교양이잇는분인지는 모르겟습니다마는 아무리 무지하다고하드래도 인간의본능으로 타고난애정——모성애가잇다면 이런참극은 저지르지안흐리라고 생각합니다

물론 이런행동에까지 이르게되는동안 안해로서의 괴로움이란것이 결코 적지안핫슬줄압니다마는 그러라고해서 자기한몸죽엄만도 아니요 자기생명을바처서 나흔 키워온자식을테리고 죽는다는것은 가장그릇된 행위이요 이기적인무지에서나온 소행이라고박게 해석할수업습니다

더군다나 큰두아들은 앞죽겟다고하는것을 보고는 그만두고 아무말업고 바항도업는 귀여운두생명만을 제울분의미끼로한녀서야 어디 여자룰인간의입장에서 논할수가잇겟습니까 배속의생명을 죽이는것도 큰죄가되거든 방실방실 웃고커가고 엄마를 찾고하는 세살 네살난애기를 두처업고 물에뛰어든다는것은 여간 독스럽고 잔인스럽고 조금치도 동정할수업다는것외에 더생각할 여지가업을줄압니다

그러나 이번이사실을 편협되고 감정적이요 또흥분되기쉬운 여자로서의 극단으로한행동이라고 해석한다면이기회에우리여성은다시이에대한종자신을반성할필요가잇슬까합니다

XXXXXXXXXXXXXXX

건(健)강(康)십(十)측(則)

건강의 열가지 법측을 말슴하겟습니다。

(一) 일광과신선한공기

문은 늘 열어두어 되도록조흔공기가 들어오게하고 공일이나 쉬는날엔 산보나 도보행을 해서 맑은공기를마실것

(二) 의복은느슨하게

공기위생은 호흡으로만되는거시아니고 피부와도 밀접한 관계가 잇습니다。옷이넘우몸에착달녀붙어도 공기의유통이 나쁘고 피부를 약하게합니다。옷을엷게 너글너글하게 입어야합니다。

(三) 편식은금물

인체의필요한 영양은 단백질 지방、함수탄소、염류 비타민의 여섯종입니다。이성분을 골고루 섭취하려면 여러가지를 석거먹어야할것

(四) 과식을금하고식사는조용히

영양이 만흔것이라도 과식은금물 배가 팔분쯤차면 의사가필요업는법입니다。식사는 천천히 잘씹어서먹을것。

(五) 매일한번뒤를볼것

뒤는 아침에보는사람 저녁에 보는사람이잇는데 되도록 하루한번보면 반드시 건강합니다。변비의 예방으로 과일、채소、빼터、꿀등이 좃습니다。

(六) 자세를바르게

자세는 똑바로가저야 배가압박하지안허 복부에 혈액순환이 잘되고 변비가생기지안습니다。

(七) 몸을깨끄시

적당하게목욕하는것 식사전에 손을씻는것 치아를청결케 모기파리의 구제등이필요합니다。

(八) 일년에한번건강진단

일년에 한번쯤은 건강진단을 바드십시요。

(九) 힘써일하고각금휴식할것

일을잘하려면 일에흥미를가지는것입니다。일을하고난 담에는 쉬어야하는데 정신노동자이면라디오체조 산보등을하고 또육체노동자면 간단한 두뇌유희도조습니다。

잠(睡眠)은충분히가 원칙입니다。밤열두시전 한시간자는것은 그후에 세시간자는 맛잠이라하니되도록 일직잘것

(十) 평온하고명랑한 마음

몸과마음은 밀접한관계가 잇습니다 마음의상태가 육체에미치는 영향은 큽니다

늘 유쾌하게살고 공연히 감정을 날카롭게가지면 심한노동을한것보담 더 정력을 소모식킵니다。

아씨의견주머니

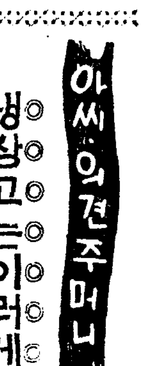

냉장고는이러케씁시다

냉장고는 밋바닥이 제일차고 우으로 올라가면서부터 온도가노파지는 까닭에 맨우에다는 노키편한우유、빠터、치-쓰가튼것을노코 가운데는 채소과일을노코 맨미테 썩기쉬운 고기류를두면 조습니다。문을열때마다 냉기가 박그로다라나니까 문을빨리여닷고 또쓸데업시 자꾸열것은아닙니다。

家庭常識

비상시식료품 영양만흔두부

두부는 소화에도조코 자양분도만흔 식료품으로 알려저잇는데 가정경제의 입장에서다른영양잇는 식료품과 비교하면 얼마나 경제되는가 비교해보면 다음과갓습니다

두부는 지방에따라 한모에 오전 혹은육전하는데 무게는보통 사백그람쯤됩니다 이속에 포함된영양분은

◆단백질	二六、四그람
지방	一二그람
회분(灰分)	二、七그람
칼로리	二二四

가튼오전으로 쇠고기를사면약 십오그람인데 이속에는 담백질 세그람 지방 〇、사십이그람 카로리 십오 계란은 오전짜리면 담백질 오、팔그람 지방사육、팔그람 카로리 육십이로써 가튼돈이면 두부가훨신 영양분이만습니다 비상시식료품으로 대용하십시요

漫畵 발국질

熊超

新祈雨祭（全一場）

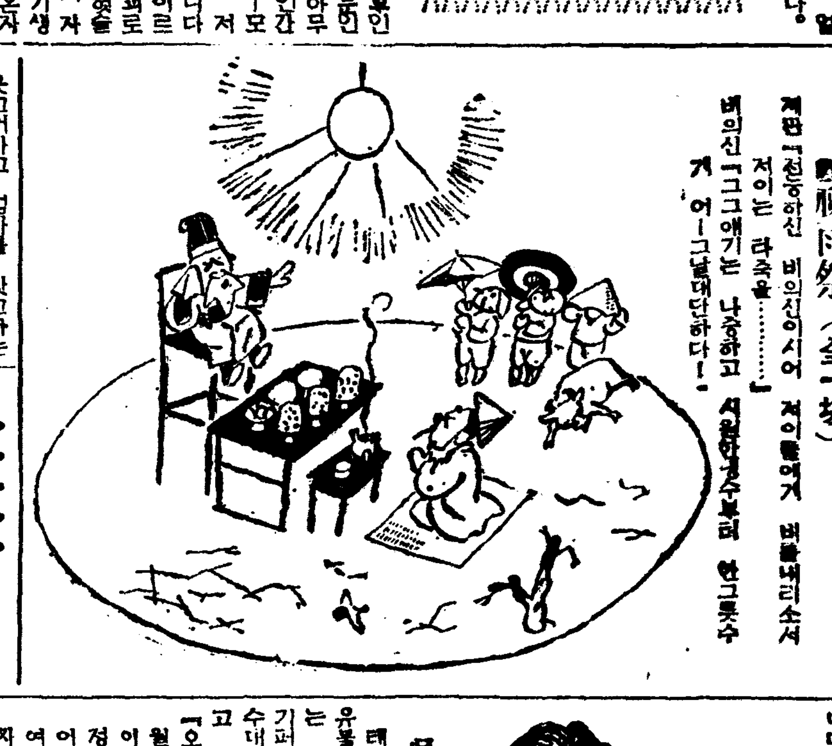

제관「전능하신 비의신이시어 저이들에게 비를내리소서 저이는 타죽을………」

비의신「그그애기는 나중하고 시원한냉수부터 한그릇수거 어—그날씨대단하다!」

長篇探偵小說

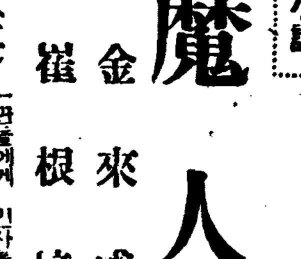

魔人 【103】

金來成 作
崔根培 畵

吳相俊의歸京 (二)

태평통 자기 집을 뛰처나온 유불란 탐정은 때마침 지나가는 비인 자동차를 잡아 타고 기퍼진 여름밤거리를 곳장 명수대를 향하여 질풍처럼 달리고 잇섯다。

『오변호사가 여행중 수차나해월의 습격을 바덧다!』

이 한마디가 어떠케나 유탐정을 놀래게햇는가는 나중에 어르러서 알리워질바이나 하여튼 그 한마디가 지금까지 싸혀온 유탐정의 공상탑(空想塔)을 뿌리채드흔들어 업고야말엇던것이다。

『해월이가 어느새 그리고 어떠케 벌써 오상억의 뒤를 따라갓던가?』

그것이 유불란 탐정으로서는 도저히 풀을래야 풀수업는 한개의 신비엿다。

만일 유불란의 추리(推理)가 사실과 어그러짐이 업다면 해월은 도저히 오변호사의 뒤를 따라갈 여유가 업섯든 때문이엇다。

『모를일이다! 알수업는일이다!』

마치 열병환자처럼 중얼거리는 유탐정은 그순간까지 꿈에도 생각지 안햇던 오상억의보고에 눈아피 아찔해짐을 깨닷지안흘수업섯다。

『그러타! 나는 지금까지 생각하고잇던 모든것을 이저버려야한다。그리고 새로운 출발을 해야겟다! 나의출발점이 너무 공상적이엇고 너무 탐정소설가적이엇던 탓이다! 그러치 안흔가? 나는 지금 탐정소설속의 인물이 아니고 한개의 생생한 현실속의 인물이다! 탐정은 모름지기『리알리스트』여야 한다。『로맨티스트』여서는 아니된다!』

그것은 인적이 뚝 끈허진한강인도교를 건느면서 한 유불란의 마음속의 웨침이엇다。

유불란의 머리는 혼란할때로 혼란하엿다。여기저기서 삐쭉삐쭉 나오는 수업시 만흔 의혹의 실마리를 대체 어떠케 처치해야할지를 몰랏다。

『처음부터、맨 처음부터 다시 출발해야 된다!』

그러케 자신에게 타일럿슬지음 자동차는 벌써 명수대 공작부인의 저택 현관 아페서 머젓다。

여기저기 정원내를 파수하는경관들에게 인사를 바드며 유탐정은집을 뚤어서 이층 응접실로올라갓다。

유불란은 층층대를 올라가면서 그층층대의 한층이 자기와 공작부인수은봉의 지나간『로맨쓰』를 이야기해 주는것가티서 우울하기 비할데 업스면서도한편『초코렛』맛처럼 달콤한 감정이 사르르하고 가슴속으로기여드는것이엇다。

그러나 그것은 순간의 일에 지나지못하엿다。해월은 지금최후의 발악을하려고하지안는가。

응접실에는 임경부와 은봉이 마주안저잇섯다。오변호사가무사히 돌아오기를 기다리는 모양이엇다。

『오변호사가 돌아왓다지요?』

유불란은 임경부와 은봉을번갈아 처다보면서 그러케 물엇다。

『네、아까 전화로도 간단히이야기햇지만 오변호사의 신변에는 항상 해월의 감시의눈초리가 떠나질안는다고요。』

임경부엿다。

『이처럼 밤중에 오시래서……』

하고 은봉은 적지안케 미안하다는 표정으로 유불란을 바라보앗다。

『오변호사가 여행을 떠난지가 벌써 닷새나 되엇지요。』

『네、꼭 닷새만이예요。』

『그런데、——』

하고 이번에는 임경부를 향하여

『그동안 오변호사의 신변에는 아무런 사고도 업섯습니까?』

『네、뭐 이러타할 고는 업섯습니다。』

하고 잠깐 무엇을 생각하던 임경부는

『아까 유불란씨 말슴대로 삼청동 정란씨 댁에 경비대를 파견햇습니다 마는 은봉씨 보다도 정란씨가 한층더 위험하다는 이유는 대체 어디 잇습니까?』

『아、그것은——』

유불란은 순간 무척 당황한 얼굴로

『그것은 단지 나의 부질업는 추측이니까 이자리에서 뭐라고 단언할수는 업습니다。그러나……』

하고 뒷말을 이으려하던 바로 그때엿다。

경비대의 보호를 바드면서무사히 도착한 오상억 변호사가 종이짱처럼 창백한 나즈로 응접실안으로 들어섯다

부인의건강법!

결혼후에 몸이약해지고 애기를못낫는 원인은무엇인가?

처녀때에는 몸이건강하고 월경도순조롭게 매월한번씩 일정한날자에잇고 월경시에도 별로고통이업시지내고 여름이나겨울이나언제던지 튼튼한몸으로지내던몸이라도 한번결혼하고 가정에드러안즈면 전과달러서시부모와남편시중을하면서 살림에골몰하게되므로 신체가피로하야 점점허약해지고 얼굴에화색이업서지고 월경때가되면 허리와아래배가몹시압흐고 월경이처녀때와갓치순조롭게나오지안코 차차로불순하야지며 월경전후에 대하증이흘느는것은 부인병이잠복되어서 그런것이니 먼저원인을잘생각해보아서 하로밧비 적당한치료를하지안흐면 남과가티귀여운애기도날수업고 병은점점더하여 고통이심해지므로 살림도잘못하고 부부간의애정도 버지고 가정불화까지 내종에는이러나게됩니다

여러분가운대 이와가튼증세가 잇나업나자세히 보시기바랍니다

첫재로 결혼한지 삼년이 지나도록 남과갓튼 애기를못낫는것은 틀림업시 부인병이잠복되어 월경이불순한까닭입니다 난소의기능부족으로배란작용이 잘되는까닭이니 남자가무병한때라도 애기를못낫는까닭으로지집사리를재미스럽게 못하고적적하게 지내는분도 만흘것입니다 이와가치 애기를못낫는분은 병세를 자세히적어보내시면적당한 약을 보내드립니다

둘재로 대하증이 누런 코물이나 게란힌자가되어서 만히흘으거나 월경전후에 피고름가튼 대하증이흘으는때는 더욱조심하지안흐면 안됩니다 대하증에서 냄새가심하야서 남의압헤갈수도업고 시부모아래에잇는 젊은부인으로서는 더욱고통이심할것입니다 이와가튼대하증에는 『명지모』와『오기나球』두가지약을쓰는것이 제일조흡니다

셋재로 아래배가 무시로 아프고 땡기고 허리가끈허지는듯이압흐고 다리가무겁고 가슴이답답한것은 부인병이 속으로 깁히 깁히 잠복되어 혈기가 잘통하지 못하는까닭입니다 그러므로 이러한 증세가 조금이라도잇거던 내버려두지말고 몸조섭을 잘하며병세에꼭맛도록가감한『명지모』를 복용하는것이 제일적당한 치료방법이라고생각합니다

넷재로 남편의수로 발생한 한번임질은 부인에게까지 전염되어서 자궁내막염이되고 내막염이 점점더 심해지면 바랑염 실질염 자궁외막염이되는수도 잇습니다 이와갓치 남편에게서 전염된임질은 여러가지자궁병을 이르키고 애기도못나케되는수가 잇스므로 임질로인하야 생긴자궁병에는『이호가감명지모』와『오기나球』두가지약을 쓰시기바라오며 병이 완전히 낫도록은 각가지 내는것이 조흡니다

남자의임질에는 신발명된임질재료를사용한 임질근치약『アスペチン錠』를 복용하는것이 제일적당할듯햇사오니 소용되시는분은 선금으로 四圓七十錢을 보내주시면 五十錠入을 보내드립니다 이약은 아무리오래된 임질이라도 곳칩니다

부인병약 명지모는 복용한지얼마안되여 얼굴에화색이돌고 거분이조와지므로 대번에약효를알수잇습니다 부인병은 고통이심하지안허도 병은벌써 만성고질이되여잇는수가만흐니 여약을주문하여 복용하고자하는분은 우선일주일동안이면 효과를알수잇지만한달가량은 계속하여 복용하는것이 재발될염려도업고 조흘줄밋슴니다 만일한달분을 주문하엿다가 약효가조와서 일주일동안에병이 근치되엇다하드래도 남은약을다른사람에게주거나 필요업다고버리거나하지말고 한달동안을꾸준히복용하시면 재발될염려도업고 조흔효과를어더서 근치하고 귀여운애기를날수도잇스니 여러분께서 명지모를주문하여 복용하고자하는분은 여러분의병세를속임업시 자세히적어보내시고 약은메칠분만 적당하게보내라고하시면 본포에서는 여러분의병세를자세히보고 병세에꼭맛는제일조흔약을 보내드립니다

이신문을……

자세히읽어보시고 오려서 東京市京橋區八丁堀三丁目 笹岡藥房으로 보내시는분에게 조선말로알기쉽게자세히쓴 부인병자택치료서와명지모의설명서를 누구에게던지 무료로보내드리오니 약을주문하지안드래도 하루밧비청구하시기바랍니다

명지모와오기나구를 주문하고자하는분은 병세를속임업시자세히적어서 본포로보내시면 본포에서는전문가들이 여러분의병세를 자세히보고 병세에꼭맛는약을적당하게 대금인환으로보내드리고 또한선금으로주문하시면 송료는본포에서 부담해드리오니여러분께서 편리한방법으로주문하여쓰시기바랍니다

婦人病·不姙症에 命之母

……(효약)……

월경이불순한부인·월경시에는허리와아래배가몹시압흔분·냉증으로하야몸에서대하증이흘으는분·얼굴에화색이업고수족이냉한분·감기에걸니기쉬운분·자궁내막염·자궁실질염·난소염가튼병으로하야애기를못배는부인에게조흔효과가잇습니다

各地藥房에서販賣합니다

笹岡省三藥房

藥價

命之母		오기나球	
十三日分	二圓	八日分	一圓
二十日分	三圓	十七日分	二圓
卅五日分	五圓	廿七日分	三圓
七十日分	十圓	五十日分	五圓

東京市京橋區八丁堀三丁目
合資會社 笹岡省三藥房
振替東京五五〇番
電話京橋(二)八八七番

學藝

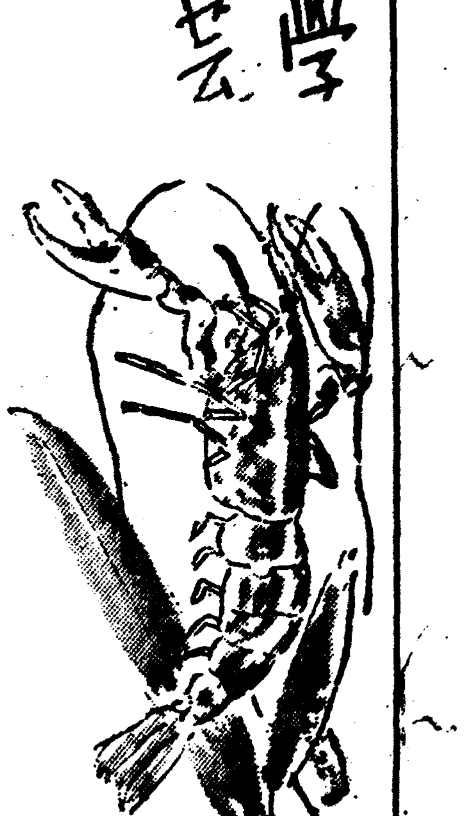

新世代論

新秩序에對한새人間 ②

崔載瑞

現在에있어서文學的新世代가아직明確하게成立되지안햇다고해서 文學이 이대로 나가리라곤 想像할수업다。『旣成不可恐』이 力量의 差異를 한層무흐[illegible]麗한거라면하잘것업는暴言인것과마찬가지로『新人不可畏』가 이러한 豫測을 가주지못하엿다면그亦 一顧의價値도업는 放言이되고말것이다。우리는 今日을위하여 文學을쓰는同時에 明日을위하여서도 豫備하는 餘裕가잇서야할것이다。

지금 小學校上級에다니는애들이 大學을卒業할때쯤되면우리社會에도 文學的新世代가오리라고 생각한다。年數로보아約十年의距離가 必要하다。

兪鎭午氏는 요새 나오는新人들과 三十年代의作家들새에는 벌써 言語가 通하지안코리만큼 모든事情이 一變하엿다는 말을 하엿다고한다 그러나 이것은 一種의『레-토릭크』일게다 現在에잇서하로밤새에 一百八十度의轉向이 可能한것을나는 否定치안는다。그러나그것은 世代의交替를意味하는것은 아니다。왜그러냐하면그轉向은 結局 가튼 時代的煩悶의 表現이기때문이다。그『제스츄어』가 왼손에서 바른손으로 옮마갓다치더래도『제스츄어』自體는 한時代의 欲求를 表現한것에 지나지안는다。따라서 그들새에 世代的差異란 잇슬수업다。말하자면 그들은 한물안의 고기(魚)이기때문이다。

그러나 全然다른 雰圍氣속에서 別다른 目標를 向하야 敎養된少年들이 社會에서 發言權을가지게될때 따라서 그들의意思를代表하는 文學을 가지게될때文學的新世代는 비로소 到達할것이다。그때야말로 兪鎭午氏의말은 眞實性을가지고 理解될것이다。全然 思考形式을달리하는 다음『제나레이순』이우리들의 文學을 본다면 미상불 어『神秘로운藝術』로밧게녁여기지안흘지도 모른다。

나는 林和氏나 또는 林和氏의 反駁者와는 別다른 立場에서 다음『제나레이순』을 두려워한다。그것은 그들의 性格이 未知數인데서오는 不安뿐만아니다。그들의 性格을 지금豫斷할수는업스나 左右間 우리와는 全然다른 文學的氣質을가진 作家이아닐가 推測된다 自意識이라든가 自己分裂이라든가 그러한 內面的煩悶을 갓지안코그대신 外面的으론 퍽 堅固하고 素樸하고 도 能動的인人間이 文學의中心人物이 되지안흘가 생각된다。

內面的 人間을 超克한 外面的人間이란 벌써 理論的으론『윈담·루이스』와가튼 사람이 어느程度까지 記述한바이며 또 現在 獨逸나치스文學이나 亞米利加의 一部『리아리스트』들의 손에서 描寫되며잇다。그들의時代는 아직도 舊世代의 內面的人間에對한 嘲笑와 輕蔑에 不過한것이지만 그들이 참말로 그들自身의性格을 가추게된다면 그것은 우리들로서 應當두려워할만한 存在가될것이다。웨그러냐하면 그들은 우리의文學을『神秘로운藝術』로서 一蹴할터이니까。

우리들로하여금 十年을相距하야 이가티 世代의 懸隔을 豫想케하는것은 말할것도업시 總括的으로『二十世紀의事變』이라고 呼稱되는 諸般事件과 그에서 結果될 新秩序──特히東洋의 新秩序이다。東洋의新秩序와 우리의文學──이것은 생각만하여도 아득하야지리만큼 거창한問題이다。아마도우리가 內部整理를 完了하기前에 이新秩序를 根據로잡는 新世代는 그前에 到達할것이다 이리하여 新世代文學은 新에업든 面目을 보게될것이다。

이러한意識을 어떠케處理할가는 次回에가서 생각하기로하고 우리는 將來할 새世代에對하여 어떠한것을 期待할수잇는가 그것부터 생각하여보자。

東洋的新秩序에서 果然 自己分裂이 업는 人間이 創造될가? 그것은 速斷키어렵다。그러나 그러한 人間創造가 업시는 새世代는 아모런權利도 主張할수업슬것이다。멧개가의 政治的標語를 내걸르는 程度의 것──그것은 아마도 그에適當한 地位와價値를 가질것이다 그러나 새世代를代表하는 文學으로선 特技할수업다。그것은새로운 아모것도업스니까。그리고 文學에잇서서 새롭다는건 언제나 새로운 人間의創造이니까。

上半期朝鮮映畵評

舊殼의解脫期는언제가

(中) 徐光霽

今年上半期에 封切된 映畵만 보드라도 例年에업는 豐作이라고할수잇스니『歸着地』『無情』『國境』『사랑에속고돈에울고』『愛戀頌』등이며 지금製作完了된것이『城隍堂』이요 中에잇는것이『새出發』그리고 製作中에잇는것이『福地萬里』와『授業料』等이며 製作하리라고 各新聞紙上에 發表된것만 보드래도 十餘個에가깝다。이러고서도 朝鮮映畵라고 자랑하고 내세울만한것이 한개도 업다면 그래도 朝鮮의 所謂映畵企業家나 製作者라는 사람이나 映畵監督이 文化的 致命이 업고 映畵的頭腦가 업다고 남이비웃정거린들 무엇으로答辯을할것인가?

上半期에封切된 朝鮮映畵中에『國境』만은 내가東京가잇는동안에封切이되어 못보앗스니本紙의 試寫評을 보드래도 在來의朝鮮映畵의舊殼에서 조금도버서나지못햇다고햇고『國境』監督者亦是 良心的으로 自己의第一回作品인『國境』이 現在의朝鮮映畵레벨에서 越等히 뛰어나지못햇다고 말하고 다음作品인『授業料』에 精進하겟다햇스니 나는그것을 期待하는수밧게업다。

『無情』과『사랑에속고돈에울고』는 今年三月下旬 本面에三月映畵評』이란題下에 評한도잇섯지만 上半期에封切된映畵中에서 不愉快하고 朝鮮映畵人으로서 가장 섬쉬-리티가 缺如된 映畵가『歸着地』와『사랑에속고 돈에울고』이다。

第一 찌넬리즘에 오르고 내린것이『無情』과『愛戀頌』이며 事實에잇서서도『無情』은 朝鮮에잇서서 最多數의 小說讀者層을 갓고잇고『愛戀頌』역시 某紙에 連載되어

(朝鮮) 映畵에서 하여튼여태까지의 作品가치 찌넬리즘을極度로 못갓게利用한것은 업스며더욱이『愛戀頌』은作品에比하여 野卑할만큼 찌넬리즘을 利用했다。

貧弱한 朝鮮映畵界를 북도다주며 朝鮮映畵를 좌주는것도조타 그러나 朝鮮映畵界는 벌써 그러한初創期的 時節은지낫다。『朝鮮映畵는 누가 만드는것이냐』라는 말은 벌써 옛時節의 말이다。『朝鮮映畵가 어떠케되어나오느냐』가 現實的인 重大한問題이다그러면 거기에 辛辣한 批判이업시 朝鮮映畵의 眞正한意味의長足의發展과 이無價値하고 畸形的인『드렘마』에서 헤어날수잇슬가?

다만 여기에 問題되는것은朝鮮映畵의 (舊殼) 이 解脫되는 날을 期待할수밧게업다는것은 무엇보다도먼저映畵가 나오기를 바라는 內地市場을 爲한다고『로칼』만 차저서 우리들生活과 우리들의 世代에서 이저버리거나 或은 간혹잇는 醜雜한 面을 들추지도말고『新協』이 春香傳을 이곳에 가지고 와서하는것과가튼 그러한唐突한 짓도 하지말난말이다。太陽을 必要로하는 植物을太陽을 안쏘여주면 그것은 죽어업서진다。가장『메카니즘』이요多角的技術을 要하는 映畵製作에 잇서서 朝鮮映畵라고 어느때든지 젓먹이로 取扱한다면朝鮮映畵는 그야말로 가장會피할만한 世紀의 畸形兒가 되고말것이다。

朝鮮映畵監督은 너무나 工夫할것이만흠에도不拘하고 너무나 만흔時間을 헛되히消費한다。누가무엇이라해도 上半期의封切된 朝鮮映畵가 그것을말해주고잇다

우리는『토-키-』의 모든『메카니즘』그리고『다이알로-그』問題 또는 스-파인포-스問題 映畵의時間表現 音의 리아리즘『씨나리오』와文學 映畵와文學 文化映畵와 (文藝) 映畵等等 너무나배우고研究할것이 만흠에도不拘하고 眞摯한態度로 研究해나간다는 結果가우리에게 아니보인다는것은 참으로朝鮮映畵界를 爲하여 悲慘할일이다。

無價値하고 屈辱的인 온갓까지의朝鮮映畵의舊殼을 勇敢히解脫시키고 朝鮮映畵와 朝鮮의文化를爲하여 今年下半期의 名作한개만이라도 내노흔朝鮮의映畵監督中에서 世紀의 偉大한騎士가 나오기를 바란다

"瀑布"……吉田吳作……於時會洋畵同人展에서

詩禪金屑

詩의窮達 (一)

滄東散

옛 적宋의 歐陽修가 말하기를 詩人少達而多窮이라。엿은데 窮字가 이말에 [illegible]하여 知窮이라 하엿고 [illegible]도 또한 贊同하여 이말이 妄言이 아니라 하엿다。이로因하여 古今의 詩人을 살펴보면 唐의李白은 酒乎詞로써楊貴妃의독을 거스려 마침내困厄을 免치못하엿고 劉禹錫은 種桃句로因하여 涼州로流竄하엿고 白樂天은 新井篇에坐罪하여 江州에左遷하엿고 孟浩然과 賈閬仙의무리는 다詩에 能하나 그러하나 [illegible] 明皇과宣宗을 거스려서 마침내 大用치못하엿섯다。

[illegible] 詩禍를 [illegible]하엿고 [illegible] 宋의 [illegible] 蘇東坡도『鳥臺詩案』[illegible]이 되지마라 [illegible] 마보면 詩는사람을 窮하게한다하여도 過言이아니라하겟다 그러나 子夏의詩序에 하엿스되『上以風化下下以風刺上言之者無罪聞之者足以戒』라하엿다。大槪詩의本旨가 溫柔敦厚하고 婉深且遠하여 天地를動하고 鬼神을感하여 敎化를아름답게하고 風俗을바꾸게하는 形容치 못할 [illegible]이다。또는 人의詩 [illegible] 아니요 詩는 그사람의 窮을 [illegible] 그러치못하고 도리어 詩로써 [illegible]

이제 擬石洲와 李醉松의 禍를 맛난것이다 事業에도 다禍를 [illegible] 오 文에도[illegible] 남시 ㅡ 쓰나니 穆陵[illegible]際에 擬石洲는 一流의 詩人이다 宣祖께서그의 詩名을 드르시고 그 詩稿를드려다보시고 極히 稱讚하시고 將次大用하라하셧 다 [illegible]

當選漢詩

滄東考選

題 憫農

押韻 冬韻部

選外佳作之四

原州郡神林面神林里 洪春田

黎民本業務茲農
孜孜勤勤戒嬾慵
午餉老妻携筥至
暮歸稚子荷鋤從
均霑綠雨禾苗長
晩熟黃雲麥氣濃
舊讃豳風方擬畫
園裳圃笠喜相逢

評曰 句法熟鍊可知老手孜孜勤勤不必疊用結句舊讃二字未安

BOUQUET OF LIFE

INSULT

The three street musicians labored through several popullar songs and disbanded for a few moments to take up a collection.

One knocked on the door of anear-by house.

A gruff man appeared and thundered :

"Well, what do you want?"

"I've come for a little gratuity."

"Gratuity! why, my good man, I thought you come to apologize."

모 욕

거리의음악가 세사람은 유행가를 멋가지 힘들게하고나서 돈을거두느라고 뿔뿔히 헤어젓습니다。한사람은 바로그엽집엘들러 문을뚝뚝두드렷습니다。못뚝뚝한친구가 쑥나서더니 호령을 벼락가치합니다。

『그래 뭘때에왓서

『적선을 좀합시사고 왓습니다

『뭐 적선을해라! 너이녀석 난 네가 사과하러 온줄아럿다。

風俗時評

衣裳 【二】

金南天

前回에서도 말해 두엇거니와 風俗時評의領域을『經濟的風俗』乃至는 狹義의『常識的風俗』으로 局限하고 于先 생각케 되는것은 衣裳의問題가 아닐수업다。衣裳의變遷을 생각하며 流行現象에 對하여 注意기픈 觀察을하면 그곳에 그칠줄모르는 興味가 소사날것이라고 나는 恒常생각하고잇다

大體 或種의 衣裳이 流行하고 안하는데는 어떠한까닭이 잇는것일까? 옷감이나 스타일가튼것은 商人들의 宣傳이나 奸計가 퍽有力하게 影響한다고 하지만 우리는 좀더 問題를 根本的으로 생각해볼必要가 잇지 안흘까。

어떤때마다 내가 恒常머리에 그려보는것은 하나는 自己自身의 審美的인 滿足感과 또하나는 自己自身의風俗上安全感이다。어떤사람이 어떤새로운 樣式의 衣裳을 몸에붓칠때에 于先考慮하게 되는것은 以上과가튼 것은 아닐는가。最近서울의街頭에서 가끔 눈부시는 色彩와 破格的인 衣裳을發見하게되는데남이야 어떠케 보든 우선저의審美眼에 滿足을주고 自己自身에 對하여風俗上으로 不安을 느끼지 안흐니까 그런것을 몸에붓치게 되는것이요 그러니까 이런것은 아무리 奬勵하여도 그다지 流行하지 안는것이또한 이곳에도 原因이잇지 안흘가한다。

그러나 勿論 衣裳그自體가 恰令 制服이나 유니폼모양으로 一種의政治的 乃至는 身分的 職業的意義를띄게된다든가。勞働樣式에依하여 決定的으로 原因된것가튼것을 考察하는 境遇에는 以上과가튼 두개의條件만으론 正確한 觀察을遂行할수가 업슬것이다。

前者의 例로서 우리는 미리타리·씨스템에 依한 各種의 制服을 들수잇고 後者의例로는 사내의洋服이 日常服으로 되엇는데도 不拘하고 女子의 洋裝이 그다지 普及化되지 안흔것을 들수잇슬것이다。

유니폼이란 人間의階層性이나 社會秩序를 가장 露骨的으로 나타내는것으로 軍隊나 學生이나 警官、司法官 或은 어떤産業의 勞働者나 看護婦、人力車夫、等에 顯著하엿는데 最近의國民服은 어떤意味에서나 衣裳風俗史上 特筆大書를 할것이라고 생각한다。어떠한境遇에는 審美的인 滿足感이나 그런것은 勿論 考慮할 餘地조차 업서진다。

그것은 如何튼 유니폼이란 一種의 하이아르키-에도 不拘하고 他方에는 平等主義를 內包하고 잇다는것도 看過할수는 업다。上官、下官의 差別이 뚜렷한同時에 優等生이거나 劣等生이거나 同一한 制服에依하여 平等化되어잇다는것도 숨길수 업는 事實이기때문이다。또는 最近에 團體히 느끼는바이지만 小市民以下의 凡庸한 사람이 유니폼을 입을때 그곳에 어떤特殊한自矜이나 魅力가튼것을 느끼게 되는것도 속일수 업는일이라 생각이된다。이것은 着用者가 下層出身일수록 더욱 顯著한것 같다。한편 衣裳의 流行이나普及에 잇서서 決定的인原因을 짓고 잇는것은 勞働의樣式일것이다。洋服이 우리에게 이처럼普及化된것은西洋的인것에 對한東洋的自己反省에 原因이잇다고 하는이도 업지 안흐나 그러나 決定的인 原因은 그것이 事務보고 勞働하기에 簡便한 때문이라고 생각하지 안흘수가 업슬것이다。

그러므로 男子에게 잇서洋服은 消費的服裝이기보다는 오히려 事務的服裝이다 이것은 洋服이 우리 女子에게는 그다지 流行되지안흔까닭도 한가지로說明한다고 보아 무방할것이다。

모시두루마기를 입고 뻐스나 電車를타고 椅子에안자 事務를 본다는건 생각만하여도 어색하고 거북스런 일이다。그러므로 男子의 朝鮮衣裳은 外出인 境遇에는 언제나 그것은 消費面을 代表하는 風俗으로 될것이다。오새대님을 치고 빳빳한 모시두루마기를 가벼게 엽고 점잔히 걸어가는 老人의心中에는 沒落貴族의 孤高한 心理가 엿보어 되려 그의 封建的인心情의 豫洋가 서글프기 조차 하다。

그러나 女子의 洋裝으론 되려 이의反對는아닐까。그것은 우리가 街頭에서 흔히 보는바『모던껄』이나 職業婦人의 稀少한 特殊部分에 着用하는것인데 朝鮮사람인限 그것은 事務服이아니고 消費面을 나타내는 衣裳이 되어잇다。여기는 사내가 街頭로 나올때는 그는 勤勞者로서나 타나는것이지만 女子의 街頭出現은 그의 殆半以上이언제나 消費를爲한境遇인것도 原因이 되어잇다。그러나 他方에잇서선 新女性의朝鮮衣裳이 다른어떠한 衣裳보다도 活動이나 事務에나勤勞에 適合한것도 아닌것이 原因이되어 잇슬줄생각한다아프로도 朝鮮에限해 女性의 洋裝은 消費階級에限하여 普及될것이라 미더진다。

끄트로『裸體文化』의主唱者들에 對하여 一言하면그들은 一種의 原始還元主義라 全的으로 左袒할수는업스나 身體의 正常한 發達을 妨害하는 禮裝이나 虛裝을 廢止하자는 程度로는 意義를 表하여도 무방할것이다。比等하고 그다지差異가 업는內體에 各種의身分的인 衣服을 입히거나 美飾 紳士風의『僞善』을 衣裳우에 强要하는것이야말로 現代文明의弊害일것이기 때문이다。

八道俗談스크랩

方鍾鉉

(六十) 갓마흔에 첫보선

【註解】或은 갓마흔에 첫보살이라고도하나니 기다리던일이 오래간만에 當到됨을 말함이다 갓마흔은 四十歲 卽오래간만에의 意이요 첫보선은 처음으로 신게되는 보선이라함이니 보선을 신고저하다가 四十歲에 當하야서야 비로소 선어보앗다함이라

(六十一) 강구연월

【註解】康衢煙月이라함은 太平한 世情을 말함이라

(六十二) 강남장사

【註解】商賈가 徵利한다가 오직 利益만을目的으로하야 行動하는者를 두고 이름이라

(六十三) 강류석부전

【註解】江流石不轉이라고함은 諸葛亮의 八陣圖中에 엇든말이니 [illegible]해서는 움지기지안는다함이다

世界의귀

亞剌比亞救世主 第二『로렌스』出現

【倫敦諸同盟郵信】世界大戰中英國의『파레스티나』統治에不滿을느끼며 敢然아라비아의砂漠으로 들어가서 獨力으로아라비아人의 獨立에奮鬪한『아라비아의로렌스』의 다음으로最近도 熱砂中의『아라비아』人과 苦樂을 함께하면서『아라비아』土人間에 隱然한 勢力을가지고잇는 英國人이나타나 輿論界에 話題를 이르키고잇다 이英國人은『하롤드·인그람』이라고하여 아라비아服을 입고 아라비아語를 活用하는點에서는『로렌스』第一世와 全然同様이나『로렌스』와 달른點은 第一世가 獨立鬪爭의旗下에서 아라비아人을 糾合한데反하여 第二의『로렌스』는 南『아라비아』에 最初의平和를 齎來한者요 또 第一의『로렌스』가 單身으로 아라비아에 뛰여든데 反하여 第二의로렌스는 夫婦가함께 平和確立에 努力한點이다。『인그람』氏는 처음『아덴』에 奉職하엿는데 一九三四年『하바라모-트』라고하는 南아라비아地方을 旅行中 同地의 三十萬아라비아種族이 千二百의種族으로 나누어 [illegible]을 거듭하는 事實을보고 이 可憐한種族을 無智의迷夢에서 覺醒시키라고 奮起하여 爾來가진苦難을 排除하면서 平和樹立에 努力하여왓다

新刊紹介

▲靑春記 韓雪野著(內容)展望、回想、求職、그두사람、尋訪、病、甦生、닭알、葛藤、怨恐、三田線、退職、渺光等 發行所 京城府安國町一五三 中央印書館 振替京城 一二一七八番 定價二圓

▲實話 七月號 發行所 京城府光化門通一九八 朝鮮鑛業時代社出版部 振替京城八九三〇番 定價二十五錢 送料二錢

▲朝鮮の敎育硏究 七月號 發行所 京城府黃金町五丁目 京城師範附屬小學校內 朝鮮初等敎育硏究會 振替京城一三三七六番 定價四十錢 送料六錢

手紙上手は立身出世が早い!

手紙の事なら何んでも解る大評判の手紙の本

實用新案手紙大辭典

只の一円廿錢

ハガキで申込次第直ちにお送りします

國民中學全科講義錄 整理のため只の二円卅五錢

大阪市東區 湯崎書房日報係

京城府南大門通一丁目十四番地

株式會社 漢城銀行

頭取 野田新吾

支店 出張所 京城南大門、同東大門、同西大門、同本町、水原、開城、大田、永同、大邱、釜山、安州、海州、長淵、兼二浦、黃州、平壤、平壤大和町

アミノサン도매

(時勢表彰) 釜山府瀛州町 丸星商會 本社販賣部 本局② 六三八一番

○「스마이루」의容器는 新案自動點眼式이므로 어느때 어느곳에서라도쓸수잇습니다

스마이루

スマイル

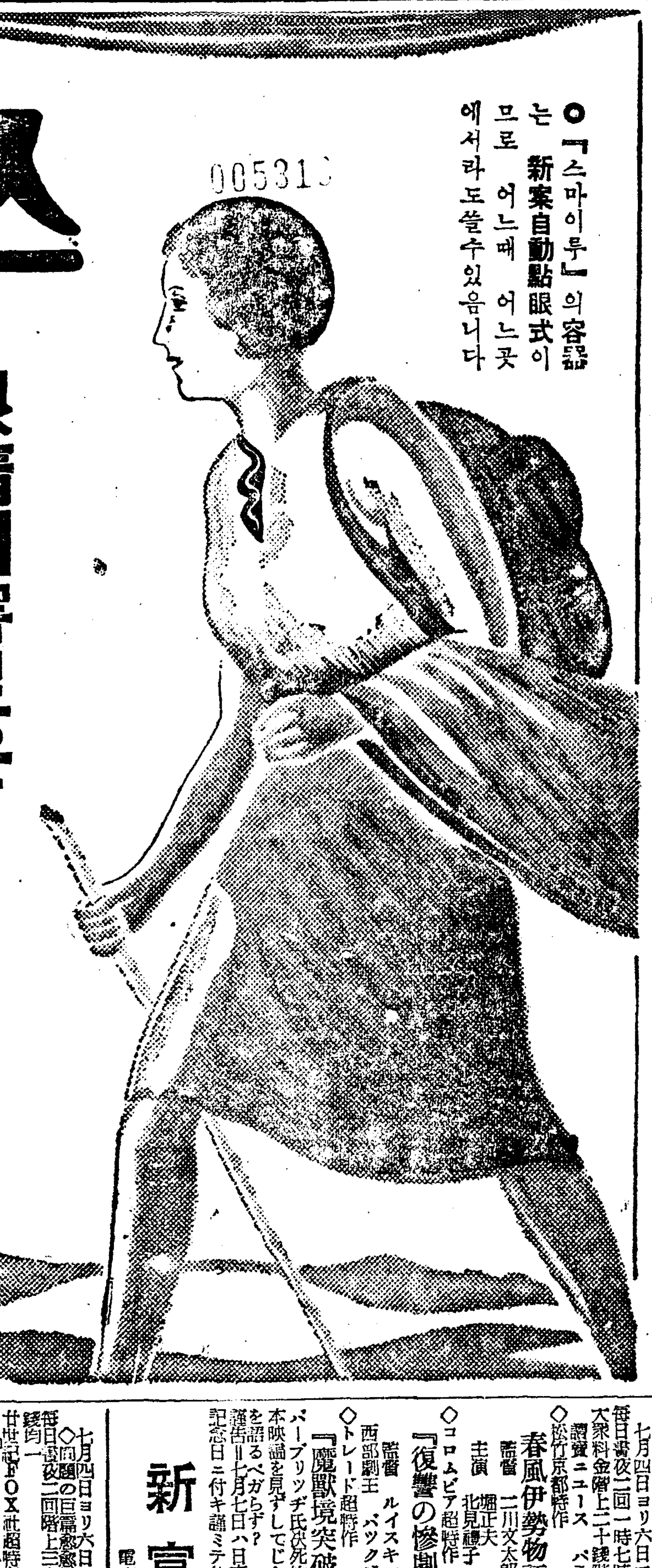

眼精에害로운 強烈한紫外線!

強烈한紫外線의照射는恒常酷使當하는눈을刺戟하므로 眼充血 과 結膜炎을 이르켜 눈알이까칠까칠하고 눈꼽이끼일뿐아니라 甚한疼痛과不快한感을줍니다。어떤때는한時밧비治療를하지않으면大端히危險합니다。

新眼藥「스마이루」는그卓越無比한藥作用에依하야 紫外線의害毒으로부터 眼精을保護하며 眼疾을 예방할뿐아니라 돌님눈 眼精疲勞等 여러가지眼疾에도靈効가잇읍니다。

定價二十五錢·四十五錢

總代理店 東京·大阪 株式會社 玉置商店

マツダの修理球はマツダランプではありません

마쓰다의修理球는 마쓰다램푸가아닙니다

요사이修理球를사시고 害를보시는분이계신것갓습니다 아모쪼록『마쓰다會員인商店』에서사시기를바랍니다

마쓰다會員인商店에는이런看板이걸려잇습니다

マツダ會員の店

夏季에는 서늘한빗마쓰다晝光電球마쓰다루라이트를 !

新富座 電本五六七七

七月四日ヨリ六日マデ 毎日晝夜二回一時七時卅分始映 大衆料金階上二十錢階下十錢均一

◇讀賣ニュース パテーニュース

◇松竹京都特作 春風伊勢物語り 監督 二川文太郎 主演 堀正夫 北見禮子

◇コロムビア超特作 『復讐の慘劇』 監督 ルイスキング 西部劇王 バックジョンズ主演

◇トレード超特作 『魔獸境突破』 パーブリッヂ氏決死的製作 本映畵を見ずしてじヤングル映畵を語るべからず?

謹告‖七月七日ハ日支事變二週年記念日ニ付キ謹ミテ休館致シマス

桃花劇場 電話一三三三

七月四日ヨリ六日マデ 毎日晝夜二回階上三十錢階下二十錢均一

◇問題の巨篇愈々封切◇

廿世紀FOX社超特作 『シカゴ』 監督 ヘンリイキング 主演 タイロンパワー ドン、アメチ アリス、フラデイ

見よ!! 猖熖たる魔火!! 三晝夜を燃續けて二億の巨財を燒き十五萬の羅災者をミシガン湖へ追ひやつた世紀の大火(見逃す勿れ)

サンフチルモ社作品 『スクリン・アトラクション』

松竹大船特作 『出發』 監督 淸水宏氏 主演 田中絹代、上原謙、夏川大二郎、高杉早苗

謹告‖七月七日ハ日支事變二週年記念日ニ付キ謹ミテ休館致シマス

朝鮮家庭醫學全書 定價貳圓五十錢 送料三十五錢 朝鮮日報出版部發行

農業政策轉換?

食糧의充實과纖維資源擴充에 一切의摩擦을消滅시키고저 土壤·氣象·勞力等調査

時局의 進展에 伴하여 朝鮮의 農業政策에도 劃期的 轉換을 하지 안흘수 업게 되엇슴은 注目을 끌고 잇지만 朝鮮의 從來의 農業政策의 根幹은 食糧의 充實 增産에 잇고 其他는 農家의 經濟向上을 目的으로 奬勵에 努力하여 오것이데 朝鮮의 氣候風土에 好適하는 綿羊의 飼育, 棉花의 栽培等은 纖維資源으로서 그 重要性이 顯著히 增大하여 왓스므로 從來의 農家의 福利增進的인 見地에서 飛躍하여 大大的 擴充을 要求함에 이르럿다 그리하여 總督府에서도 朝鮮의 農業政策에 一大 轉換을 加하여 食糧의 充實과 纖維資源의 培養을 向하여 徹底的 統制를 加하여 써 計劃性의 强化를 圖하기로 되엿다 그리하야 農村의 實態를 一層 明確하고 詳細하게 把握할 必要가 잇스므로 作付面積 土壤, 氣象, 勞力等 廣範圍에 亘하여 調査를 進行시키기로 되엇다 한다

農作物害虫及其防除法

棉蚜虫

形態 體는暗綠色、小橢圓의 體型으로 無翅[illegible] 가잇고 體側에[illegible] 角狀管이잇다 體長一、二粍 [illegible] 二粍內外無翅成虫ー體는暗綠色、背面에 黃綠色의 不規則網目狀의模樣이잇다 또 腹側에 角狀管이잇다 體長一、三粍內外、翅ー汚黃色이엇고 體型은 無翅成虫에恰似하다 體全面에白色의細粉이잇다 體長은 一粍內外、若虫ー黃綠色 乃至 暗綠色

生態 成虫은一年에 二十回內外의 世代를 反覆한다 [illegible] 越冬하여 早春四月中下旬에 [illegible] 하여 三回脫皮後에는 無翅의 成虫으로化한다 本虫은單性生殖으로써 胎生繁殖한다 成虫은 春期에 [illegible] 二十日內外의 壽命을 가진다 [illegible]

[illegible] 一、[illegible] 三十匹 [illegible] 五月中[illegible] 成虫이出現 [illegible] 五ー八日의 [illegible] 十四、五匹의 [illegible] 五月下旬ー九月下旬까지는 [illegible] 交尾後産卵 [illegible] 그卵은 그대로 [illegible] 約六個月동안이나 [illegible]

防除法

一、棉蚜을[illegible]까지 [illegible] 一、[illegible] 다음 [illegible] 一、除虫菊加[illegible] 石油乳劑를 左方法에依하여 [illegible] 除虫菊劑二〇匁을 石油一升가운데넣어 [illegible] 一方에잇서서는 石鹼一大匁을 水五合가운데넣고 [illegible] 다음 石鹼液의 溶解加熱 [illegible] 하여두엇던 除虫菊浸出石油를 다른그릇에넣어 加溫하여 兩液을混合한다 이것을 [illegible]

[illegible] 一、[illegible] 어곳에서 [illegible] 一、제미는棉虫의天敵[illegible] 一方[illegible] 行하여야 有効하다 [illegible] 硫加里四匁을溶解한液을 [illegible] 에注入하면有効하다

漁業物資節約의一策 出漁始期를嚴守 經營合理化로難局打開

漁業物資의缺乏은 漸次深刻化되어 業者及水産當局에서는 그對策에苦心하고잇는데 當分間重油, 漁網等의 圓滑한供給은 到底히 期待할수업는것이 明白하므로 物資의節約을 强化하는一面經營의 一層合理化에 依하여難局을打開할方針으로諸種 具體策을 講究하고잇는바 爲先出漁의始期를 各組合에서 決定하여嚴守시키기로 決定하엿다 出漁始期의決定이嚴守되면 漁業經營의合理化가促進되어 物資의節約上多大한 効果를齎來하므로 各方面에서 注目되고잇는데 決定된 各地出漁期始期는 如左하다한다

鯖巾着船 咸北七月十五日以後 咸南以南九月十五日以後
鰯巾着船 六月一日以後

肥料講習會

朝鮮農會에서는 來八月十日부터 三日間各道郡에서 土壤肥料技術官 約百名을모으고 釜山海雲臺小學校에서 肥料講習會를열엇는데 講師科目及講師는如左하다

一、肥料一般에對하여 東大敎授 春日井新一郞
二、土壤一般에對하여 九州帝大敎授 川村 一水
三、綠肥栽培에對하여 總督府農林技手 山根 申夫

果樹業者協會 八日最後協議

從來朝鮮의果樹業者는 産業組合이나 同業組合을組織하여 왓스나 相互間의連絡이 업서서 資材의獲得이 적지 困難하고 또 內地側과의 摩擦이 만허서 果物協會를設立하여 資材의確保를 容易하게하며 市場을統制하는同時에 第三國輸出을 便利케하자는 要望이業者間에擡頭하여 去六月三日 鎭南浦에서開催된 果樹業者大會에서 大體로는 協會定款의作成이못되엇스나 좀더充分히이것을 檢討하기爲하여 來七月八日總督府第三會議室에서 代表三十餘名을 招致하여協議하기로되엇다한다

洋灰不足深刻 增産對策確立必要

洋灰不足은 一般全朝鮮的으로深刻化하고잇는데 需要는 本年度以降다시 飛躍的으로 增大될趨勢에잇스므로 結局朝鮮으로서는 朝鮮內獨自의 見地에서하는 增産對策을 確立할必要가 잇게되엇다 即 本年初以來의 需給不足에는 諸種原因이잇슬것이나 基本的인것으로서는 需要推算中에

一、鑛山, 土木工事等의 需要增大가計上되지안엇던것
二、鐵材不足其他로 세멘트의一般民需의增加도 考慮되지안엇던것

等의原因이잇고 따라서大口物은相當精密히 考慮되고잇는데不拘코 一般小口民需의激增으로 現品拂底現象을 招致한것이라한다 그런데 今後의需要를 생각하면 江界水電에서는 一擧四十萬屯이必要하고 漢江水電等의 大口에 加하여 一般民需도 本年의動向으로보아 相當한增大가 豫定되고잇스므로 結局能力擴大의 積極對策이 必要할것으로 小野田洋灰의 三陟工場促進等에 다시西北朝鮮地方에 能力을 擴充할必要가잇슬것이라한다

農村振興運動强化

米、棉花、養蠶等農業生産力擴充과함께 共勵部落의共同施設을擴充

總督府農林局에서는 米, 棉花, 養蠶等農業生産力擴充과함께 農振運動을 强化할方針下에

一、第一線指導職員의 增員을圖할것
二、共勵部落에 對한 共同施設의擴充强化를圖할것

等을 決定하고右에對한費用을明年度豫算에計上하기로되엇다한다

高原春繭出廻激減 密賣時勢暴騰

【高原】 高原의今年度 春蠶種總掃立枚數는 二千六百八十枚인데 昨年에比하여 이십삼枚나 더增加되어 그성적도 比較的량호하여서 반드시産繭豐穰의 出荷量에 상하엿던것이 意外에도 例年과가치 實施된高原共同販賣場의賣上高는 極度로激減되어 當局者의머리를 어지럽게하고잇다는바 이제 그仔細한바를 調査한바에 依하면 금년도의 공동판매가격은 폭등된諸般物價에比하여 昨年보다 매관에일원내지 여원식이나 高價로暴騰되엇는데도 不拘하고 出廻치안흠일반 농가생산자의 관계를보면 지난해월이십사일 洪水로因하여 生産地인 産地삼개면은그동안각방과의交通이두절되여 생견을팔지못하고대개건견한것과 또는郡內上山面蠶繭當局所의 금년도양잠성적이不良한關係라고도하나 더욱히繰絲市市勢가 暴騰된까닭에 일반생산자는 자가용으로 繰絲自給하려고 고치를팔지안흔것과 또한 明紬價가 비싼고로 폭리를취하는 私家繰絲業者들의 억울한고가를주고 密買하는때계 문중하는의외의激減을보게된다는데 어제금년도에정판수는 五千三百貫으로 공판실시이후 현재까지의 郡內各共同販賣場總買上高를 보면 품과상당한배판받게는 아니되여 결국공판기까지에 出荷될 數量을 전후합하여도 상전오백관에 달하기도 困難하리라하여 어제當局者는 그에대한 善後方針으로 각처에 調査員을 파견하고주야를 밝키가며 密賣事件을 嚴重監視中이라한다

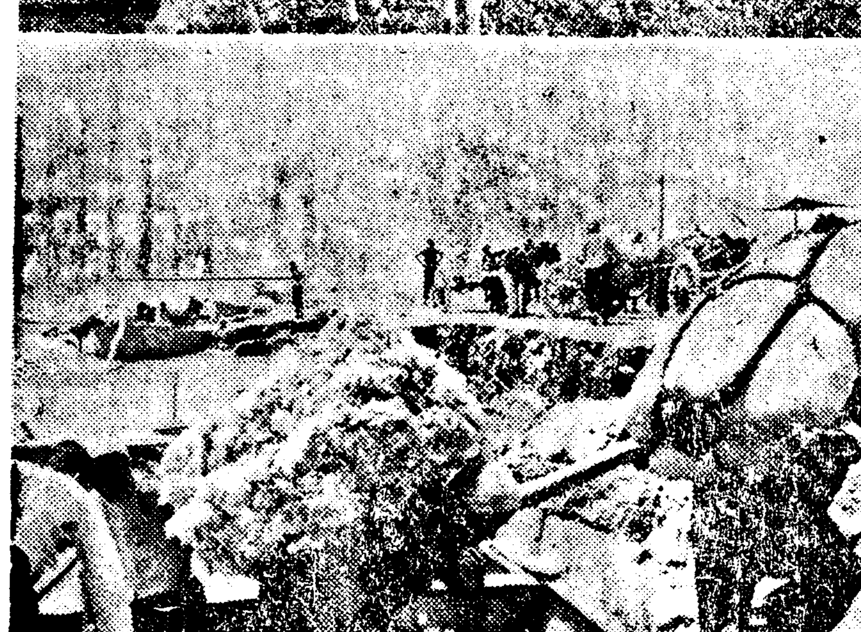

◇……厚和附近의 放羊과 黃河를 利用하여 包頭로 모혀드는 羊毛……◇

滿洲國의叺需要

麻袋制限에依한代用品으로 將來四千萬枚를要求

朝鮮叺의 過剩은例年에 보지못한 記錄을지어 이의販路로서는 總督府當局과 產業協會의積極的活躍에依하여 滿洲國及北支方面에 開拓한結果年內에 滿洲國에서만 一千萬枚를 突破할形勢로 各叺會社도 漸次愁眉를펴게되엇는바 滿洲에서는 麻袋制限에依하여 代用品으로서 叺의需要가喚起되어 將來朝鮮叺만으로서도 約四千萬枚를 必要하게되므로 此際朝鮮側의 要望도잇서 鮮滿一體에 依한 統制配給機關으로서 目下滿洲國에서는叺統制配給會社의 創立을計劃할모양으로 不遠具體的 發表가잇슬것으로 期待되어잇다

農會斡旋의 噴霧器實績

朝鮮農會에서는 全朝鮮에斡旋配給하는果樹用噴霧器는 成功型牛田이百臺, 牛手押式二重瓶이二百十九臺, 牛自動式丸山이百臺 合計四百十九臺인바 各道配定은如左하다

	城功型牛田	牛手押式二重瓶	牛自動式丸山
京畿	—	一五	—
忠北	—	—	—
忠南	—	一一	—
全北	—	一〇	一〇
全南	—	—	—
慶北	—	七	三
慶南	一〇	八	一〇
黃海	二〇	二六	一〇
平南	三〇	三〇	二〇
平北	—	五	五
江原	—	—	二
咸南	四〇	一〇〇	四〇
咸北	—	七	—
合計	一〇〇	二一九	一〇〇

[illegible]고 最近에完成되엇는데 그發[illegible]다한다

臨時國勢調査

目的·範圍·事項·方法

一、調査의目的

支那事變勃發以來國民의 生活은益益複雜하게되여、여의對策도 亦多岐多端에 直面하여왓다 그런데事變은 바야흐로新東亞建設의 新段階에突入하고잇는데、此大理業을成就키爲하여서는 國家의物心兩方面의 總力으로써 戰爭치안흐면안니되게되엇다 我國은食料品以外의 物資는 甚히窮乏을 맛지못하여 여大聖業을 遂行함에는 먼저第一로 生産力의 擴充政策、第二에는 消費對策을講究하는것이 必要하게되엇다 生産力擴充政策에對하여서는旣히 時措置하고 消費對策에對하여서는 限이잇는 生産力을 가진我國에잇서서는消費의節約을하는것이 가장 肝要하다 그래서 이에適切한消費節約을 勵行하고 無用과摩擦을 除去키爲하여는 먼저國民의消費生活의實狀을 實地로調査할必要가잇다 此必要로今回의臨時國勢調査를 施行되는것이다 卽今回의調査의目的은 調査期日前一年間의 國民生活에消費된 物資의 數量, 金額及 其地域的 分布의 狀況及 配給의狀況을 明白키하려는것인데 基礎統計로서 新東亞建設에 必要한諸般政策의基調가되게하려는것이다

二、調査範圍

調査의 範圍即被調査者의 範圍는 如左하다 勿論調査의 時期에 朝鮮內에現在하는者는 內鮮外人의 經營의別을 不問한다 但陸海軍의 部隊及艦船及露店及行商에 屬하는것은調査치안키로 하엿다

(一) 物品販賣業을營爲하는者
(二) 物品賣買의 仲介業을營爲하는者
(三) 法人、組合其他로서 物品販賣又는 賣買의 仲介를하는者
(四) 旅館、料理店、飮食店 其他이에準하는者

三、調査의時期

調査의時期는 本年八月一日現在로서 此時期에朝鮮에 現在하여前述의被調査者에 屬하는者는모두 調査되는것이다 따라서調査當日休業中이라도 將來營業을繼續하려하고 認定되는者도 調査치안흐면아니된다、또當日開業하드래도 調査한다

四、調査의事項

調査의事項은 被調査者에依하여다르다 物品販賣業을 營爲하는者 物品賣買의 仲介業을 營爲하는者 法人、組合其他로서 物品의 販賣又는 物品賣買의仲介를하는者는

(一) 經營體의名稱 (名稱이업는境遇는 主任經營者의氏名又는 姓名)
(二) 本店支店의別
(三) 開業의年月
(四) 企業의組織
(五) 法人은拂込資本金又는出資額
(六) 營業又는事業의種類
(七) 經營의形態
(八) 從業者
(九) 調査期日前一年間의都賣小賣別賣上總金額
(十) 指定物品의調査期日前一年間의都賣小賣別賣上數量及金額
(十一) 特定物品의現在手持數量

以上의十一項目이다。

旅館、料理店、飮食店其他이에準하는者即接客業者에對하여는

(一) 經營體의名稱 (名稱이업는 境遇는 主任經營者의氏名又는 姓名)
(二) 本店支店의別
(三) 開業의年月日
(四) 企業의組織
(五) 法人에 잇서서는 拂込資本金 又는 出資額
(六) 營業의種類
(七) 從業者
(八) 調査期日前 一年間에 仕入한 指定物品의 仕入數量及金額

의 八項目이다。

五、申告義務者

今回의調査는 從來의 調査와 同樣 自計主義라 따라서 調査員이 [illegible] 으로부터 各店舖又는 會社에出張하여 調査하는것이 아니고 店主 支店長等 其總責任者가 申告義務者가되어 大體 七月二十一日부터 同月三十一日까지의 間에 國勢調査員으로부터 申告書用紙가 配付되게 되여잇스므로 前述한 調査事項에 對하여 八月十日까지에 記入하여 調査日에 提出한다 萬若 經營主自身이 申告가 不可能한境遇는 事實上經營의 管理를하는者 又는 事實上代理하는者가 申告義務를 有한다

六、調査方法

調査의方法은 從來의調査方法에準據한다 即各府邑面을 大略經營體二十이存在하는 區域을 一調査區로 分割하고 朝鮮總督으로부터 任命된 名譽職인 國勢調査員이 調査區域을擔當하여 各經營體에 申告書用紙를 配付하고 申告書를蒐集한다 勿論申告書의記入은 前述한바와가치 國勢調査員이 하는것이아니오 各經營體의 申告義務者自身이 記入하는것이다

마그네製鍊所 設置를陳情

城津에서는朝鮮마그네사이트會社의製鍊所設置를 城津商工會議所、邑議員 繁榮會의三團體連名으로 三日總督府와 關係方面에陳情한바잇섯다한다

長津江水電과 東拓對立

富寧水力團繞코

東拓系의 富寧水力은 昨夏北鮮水害에依하여 工事中破損이생기어 竣工豫定이 一個年遲延되 [illegible]

叺의輸出

滿洲北支서百萬枚의注文이엇스나 輸出余力不足으로躊躇

滿洲國에서는 叺의輸入以來需要는 益益增加되는傾向에잇는데 從來內地의香川縣方面으로부터의 輸入으로供給에不足을 잇섯든데 近年漸次不足을招來하여 今回安東縣及營口方面으로부터 朝鮮에向하여百數十萬枚의 叺의注文을 보앗다 從來朝鮮의叺은 거이進出되어잇지안흔데 今後益益增加되리라고한다 目下는生産에잇서서 充分히輸出할餘力이업기때문에 天津으로부터의百萬枚注文에對하여는 不得已躊躇치안흘수업게 되엇는데 生産力如何에依하여서는 將來에相當한 進出을보게될것으로 期待된다고한다

北靑春繭共販開始

【北靑】 北靑郡農會에서는 지난 三日부터 春繭共同販賣를 南宅乾繭場에서開始한바 三日은 첫날인만큼 出廻數量도적엇다하며 價格은 다음과갓다고한다

優等	一貫	六圓八十錢
特等	同	六圓二十七錢
一等	同	五圓七十四錢
二等	同	五圓二十一錢
三等	同	四圓六十八錢
四等	同	四圓十五錢
等外	同	三圓六十二錢
中玉繭	同	三圓九錢
屑繭	同	一圓五十錢

自給肥增產에 國庫補助指令

總督府에서는 昭和十一年度부터 自給肥料增産計劃을 樹立하고 目下實施中인데 이에對한國庫補助는 七月一日如左히 各道에指令을 發하엿다 (單位圓)

京畿	[illegible]	慶南	[illegible]
忠北	[illegible]	平南	[illegible]
忠南	[illegible]	江原	[illegible]
全北	[illegible]	慶北	[illegible]
咸北	[illegible]	黃海	[illegible]
咸南	[illegible]	平北	[illegible]
計	[illegible]		

朝鮮製罐原料難

朝鮮製罐은 今春釜山의 立石氏等이 中心이되어 資本金五十萬圓으로서 創業하여 여러工場設備機械設置도 終了하고 朝鮮內의罐需要自給의 意味에서 進行하고잇섯는데 原料薄鐵板의 入手가 全然不可能하기때문에 工場이完成되면서 原料가全然손에드러오지안는다는 統制의悲哀를 現出하고잇다한다

新高山春繭成績

【新高山】 咸南安邊郡新高山의春繭成績은 三千貫豫想이엇스나 氣候不順의關係로 上簇時期에 突然落産하는 弊害가甚하여 一千三百貫에 收繭이되엇다고한다

發展途上의工業組合을차자서 ⑥

全朝鮮을業務範圍로 組合員九名 豫定年產額四百二十六萬圓

朝鮮燐寸 ❶

燐寸! 성냥은 우리의 日常生活에잇서서 하로라도 업서서는안될 必需品으로 사람이 萬物의靈長이라고하지만 이靈長인바의 物的特徵은 불火를 使用하는動物이라함에 잇다고도한다 불의使用은 文明人일수록 使用하는 範圍가 만하지고 微妙하여진다 지금으로부터 四、五十年前 우리의 生活과 불씨는 不可分이엇다 소나무의 광솔이 利用되엇고 기다란나무끄테 硫黃을 발려서오늘날우리가 使用하는燐寸의役割을하엿다 며누리가 불씨를꺼트린때에 女子一生에 시어머니에게 쫏겨남을 바덧다는 記錄이 우리가 주머니에서 어무리나 한마음으로서 極히自然스럽게燐寸을 끄내어당배불을 부치는 現代에서는 四、五十年前의光景이다 진실로 燐寸은 우리社會에 조금한 변지도 容易히생각하기도 어려운일은 우리의 生活을 가는步調로 걸어내려온 燐寸은 明治四十三年前後하여 內地로부터 移入되는重要物品中의하나이엇다 上流階級에서나使用할수잇던 奢侈品의 한가지엇섯다 그러나지금에 와서는 [illegible]

그러데이제朝鮮燐寸組合을 通하여 燐寸의生産, 消費의諸面을 들처 보기로하자 먼저朝鮮燐寸工業組合은 今年三月十日에 創立되어 朝鮮一圓을 그業務範圍로하고 組合員九名 出資金이五萬圓 豫定年産額이 四百二十六萬圓에 이르러잇다 다음으로 生産量을보면 昭和十三年度에 六萬六千九百七十噸 箱數로十八萬九千七百四十箱에 어나라하면 그것은 全朝鮮燐寸消費量의 五十%밧게는 아니되므로 그나머지全部는 內地로부터 移入되는것이다 三十餘年前에 移入品이든 燐寸은 今日에도依然히 移入消費材의 地位를 엇지못하고잇다 燐寸은內地로부터 移入될뿐 아니라 內地資本系統의 會社로朝鮮內에서 生産하는것도 적지안타

朝鮮燐寸工業組合員으로 內地會社의系統에 들어잇는것이 釜山 水原 木浦의 三會社로 그 年産額은 一萬一千五百十五噸이 一割七分으로 되어잇스니 純全히 朝鮮人側에 屬하는것은 四割에不過한셈이다 이와가치 從來의燐寸工業은 內地資本系統의 同業會社에 다가 눌리고 게다가 發展을 하엿스리라고는 미들수 업다 더구나 燐寸은 그商品의 性質上 都鄙를 勿論하고 그需要는 普及되어잇서서 他系統의 製品을 누르기만하면 足하니까 市場을 獨占的으로 獲得하기가쉬운것이다 어떠한 要素가 燐寸工業으로 하여금 아모러한 協同體도업시 제멋대로 生産競爭과 販賣競爭을 하여오게된것이 現狀이 아니라 工業組合을 組織할때에도 創立事務가 順調로히 進捗하지 못한까닭이다。 內地와의配給數量決定은 무엇보다도 解決하기어려운 問題이엇섯다。 朝鮮의 燐寸工業의 剩餘生産은 結局朝鮮燐寸工業의 自立的發展을 阻害하는結果로 되어잇섯다. 그리하여 結局 落着한數量은 五○%로되고 昭和十八年度부터는 移入을繼續하여 同十九年度까지繼續은全然하지안키로하고 朝鮮에잇는 工場生産만을가지고 需要에應하기로 되엇다

다음으로 燐寸工場의 分布를보면 仁川, 水原, 紡興等地 말하면 中部에三工場이잇서 約二萬八千餘噸을 生産하고 釜山, 木浦에는 二工場에서 約一萬三千餘噸 釜山에잇는 二工場에서 約一萬二千餘噸 新義州에잇는 平安燐寸에서 約一萬二千餘噸 淸津에잇는 北鮮燐寸에서 約七百餘噸 이러한 分布로보면 中部가 斷然優越한地位를 占하고잇는것을 알수잇다。 稱對로必要한 商品을 生産하면서 九名의組合員中 一人도 朝鮮人의會社가업는것은 在日할만하다고도 할수잇다. 그原因을찻는다면 일즉부터 이産業에對한 企業的理解가 업섯기때문이라할까. 中小工業으로서는 若干 規模가 크지안흐면 안된다는데 朝鮮人工業家의힘에 못미치는것일가 燐寸工業과가튼 生活의必需品이오 언제든지 需要者가잇는 安全한 工業에 餘裕잇는 投資는 中小工業全體를 向上시키는 한가지의 有力한條件이 아닐가 생각된다. (終)

物價 (六日)

▲果物類

梨 (晩三吉)	三貫	[illegible]	[illegible]
國光	一匣	[illegible]	[illegible]
紅玉	一匣	[illegible]	[illegible]
메론	一箱	[illegible]	[illegible]
夏柑	一貫	[illegible]	[illegible]
鮮內西瓜	同	[illegible]	[illegible]
內地西瓜	同	[illegible]	[illegible]
빠나나	同	[illegible]	[illegible]
枇杷	一籠	[illegible]	[illegible]
마스캇	一貫	[illegible]	[illegible]
櫻桃	百匁	[illegible]	[illegible]
栗	一貫	[illegible]	[illegible]
金眞瓜	一接	[illegible]	[illegible]
靑眞瓜	一接	[illegible]	[illegible]
記	四貫	[illegible]	[illegible]

▲菜蔬

葱	十把	[illegible]	[illegible]
玉葱	十貫	[illegible]	[illegible]
[illegible]	一貫	[illegible]	[illegible]
[illegible]	同	[illegible]	[illegible]
馬鈴薯	同	[illegible]	[illegible]
[illegible]	同	[illegible]	[illegible]
牛蒡	同	[illegible]	[illegible]
[illegible]	同	[illegible]	[illegible]
[illegible]	十個	[illegible]	[illegible]
茄子	一貫	[illegible]	[illegible]
新生薑	百個	[illegible]	[illegible]
[illegible]	一貫	[illegible]	[illegible]
胡瓜	百個	[illegible]	[illegible]
支那胡瓜	百個	[illegible]	[illegible]

▲海草類

[illegible] (莞島)	二百枚	[illegible]	[illegible]
[illegible] (慶南)	同	[illegible]	[illegible]
[illegible] (江原道)	同	[illegible]	[illegible]
沙草 (統營)	百手	[illegible]	[illegible]
濟州藿 (濟州島)	百丹	[illegible]	[illegible]
早藿 (城津)	一個	[illegible]	[illegible]
同 (淸津)	同	[illegible]	[illegible]
猿面一等 (北海道)	一張	[illegible]	[illegible]
同 二等 (同)	同	[illegible]	[illegible]
對馬藿 (對馬島)	百斤	[illegible]	[illegible]

▲家畜類

鷄卵	一貫	[illegible]	[illegible]
生鷄	同	[illegible]	[illegible]
生豚	同	[illegible]	[illegible]
生兎	百匁	[illegible]	[illegible]
鷄卵	百個	[illegible]	[illegible]
蜂蜜	一斤	[illegible]	[illegible]
蜜蠟	一籠	[illegible]	[illegible]
四季鳥卵	百個	[illegible]	[illegible]
豚毛 (原毛)	百斤	[illegible]	[illegible]
同 (撰毛)	一斤	[illegible]	[illegible]
羽毛	一貫	[illegible]	[illegible]
雛	一羽	[illegible]	[illegible]

(朝鮮副業協會調査)

▲肥料

石灰窒素	二〇%	八貫 (倉庫渡)	[illegible]
硫安		(同)	[illegible]
硫加燐安		(同)	[illegible]
硫酸加里	四〇%	(同)	[illegible]
安東豆粕	一枚	(同)	[illegible]
豐年大豆粕		(同)	[illegible]
胡麻油粕		一〇貫	[illegible]
加燐安		(同)	[illegible]
地和化成肥料 (現物)		(同)	[illegible]

(六月各驛)

▲農藝藥品

砒酸鉛	一封度	[illegible]	
大豆제인	同	[illegible]	
데리스가石鹼	五百瓦	[illegible]	
마른엘드볼도ー	二封度	[illegible]	
除虫菊	一封度	[illegible]	
빨래리ー푸랭%	一罐	[illegible]	
結晶硫酸銅	一〇斤	[illegible]	
同	同	[illegible]	
生石灰	四貫	[illegible]	
콜드리ー푸	二百度	[illegible]	
상게어粉狀데리스	一五〇瓦	[illegible]	
驅虫用除草粉	一貫	[illegible]	
쿠레오소ー트	一罐	[illegible]	

▲乾干魚

乾明太 新 (西湖津)	[illegible]	[illegible]	[illegible]
同 (前津)	同	[illegible]	[illegible]
同 (新浦)	同	[illegible]	[illegible]
乾大口 (元山)	百斤	[illegible]	[illegible]
同 (北海道)	百斤	[illegible]	[illegible]
乾明太魚北海道	一等一個	[illegible]	[illegible]
同	二等一個	[illegible]	[illegible]
同	三等一個	[illegible]	[illegible]
鳥賊魚	百斤	[illegible]	[illegible]
煎子大羽 (統營産)	十貫	[illegible]	[illegible]
同 中羽	同	[illegible]	[illegible]
同 小羽	同	[illegible]	[illegible]
干蝦	百斤	[illegible]	[illegible]
乾石首魚 (法聖浦)	百級	[illegible]	[illegible]
同 (同)	百貼	[illegible]	[illegible]
白魚脯 (忠南産)	一貫	[illegible]	[illegible]
新鹽鯖 (咸南産)	十貫	[illegible]	[illegible]
가나기 (黃海産)	十貫	[illegible]	[illegible]
同	[illegible]	[illegible]	[illegible]
鹽古同魚 咸南産	百尾	[illegible]	[illegible]
鹽鯖魚	百尾	[illegible]	[illegible]
生民魚 一尾	大 中 小	[illegible]	[illegible]
生鮮眞魚	百尾	[illegible]	[illegible]
鯖魚	同	[illegible]	[illegible]
生古同魚	百尾	[illegible]	[illegible]
아지	同	[illegible]	[illegible]

(京城●●●調査)

▲農産加工品

麥稈眞田黑黃及朝鮮産	[illegible]	[illegible]	[illegible]
經木眞田內地産	同	[illegible]	[illegible]
杞柳 朝鮮産	一貫	[illegible]	[illegible]
莞草 朝鮮産	同	[illegible]	[illegible]
漆 朝鮮産	同	[illegible]	[illegible]
椎茸 朝鮮産	同	[illegible]	[illegible]
桔梗 鮮産 (黑皮)	一斤	[illegible]	[illegible]
桔梗 同 (白皮)	同	[illegible]	[illegible]
乾紫蘇 (內地)	一貫	[illegible]	[illegible]
乾紫蘇 朝鮮産	百斤	[illegible]	[illegible]
荏子油	一罐	[illegible]	[illegible]
胡麻油	同	[illegible]	[illegible]
蓖麻子油 (內地)	同	[illegible]	[illegible]
棉實油 (木浦)	同	[illegible]	[illegible]
白絞油 (內地)	同	[illegible]	[illegible]
乾蓮根 朝鮮物	三貫	[illegible]	[illegible]
干瓢	[illegible]	[illegible]	[illegible]
番椒 朝鮮産	百斤	[illegible]	[illegible]
同 粉	同	[illegible]	[illegible]
麥粉二鷹 (京城)	三瓩	[illegible]	[illegible]
同 三鷹	同	[illegible]	[illegible]
同 日之出印	同	[illegible]	[illegible]
馬鈴薯澱粉北海道	三貫	[illegible]	[illegible]
澤庵漬 (內地)	一樽	[illegible]	[illegible]
柿蔬 (廣島)	三斗五升	[illegible]	[illegible]
木耳	一貫	[illegible]	[illegible]
莞草스립퍼	一枚	[illegible]	[illegible]
栗虫巢	一斤	[illegible]	[illegible]
千切大根	買入十貫	[illegible]	[illegible]
落花生油 (內地)	一罐	[illegible]	[illegible]
大豆油	同	[illegible]	[illegible]
桑皮	一斤	[illegible]	[illegible]

當選謝禮

選聞求禮郡各面協議會員選擧에際하야 不肖等이敢히當選의榮光을蒙하엿슴은오로지有權者諸位及各面有志諸賢의深厚하신 同情의賜으로思惟하올고茲에紙上으로써 深甚한感謝의意를謹表하오며今後더욱懇篤하신指導와 鞭撻하여주시기切仰하나이다

求禮面協議會員 (無順)
安寅吉 高在滑 朴仍圭 鹽谷綱吉 黃三奉 鹽足英 郭永九 姜大寅 金炯珣 邢井湜 金英澈 高光栗

馬山面協議會員 (無順)
許在煥 吳東根 梁宗煥 李守植 金鳳日 韓弘錫 南基祐 張英

土旨面協議會員 (無順)
李起元 李判文 林再烈 鄭漢春 金東振 崔成宛 馬相翊 于井湜 李相碩

龍方面協議會員 (無順)
朴來喆 韓秉學 李順浩 金乫鳳 孫吉同 朴項來 金貴鳳

艮文面協議會員 (無順)
韓東錫 金澤建 李殷春 朴勝河 高炯龍

光義面協議會員一同

當選謝禮

選般求禮金融組合監事의補缺選擧에際하야不肖等이敢히當選의榮光을蒙하엿슴은오로지總代諸位及各方面有志諸賢의深厚하신同情의힘으로思惟하옵고玆에紙上으로深甚한感謝의意를謹表하오며今後더욱懇篤하신指導와鞭撻하여주시기切仰하나이다

求禮金融組合監事 文應鎬 朴仍圭

感銘할七月七日

各地方에서盛大한行事準備

【水原】 [illegible]은 지나사변 만이주년을 맞하는날로 현하국재정세와 동아대업의 의의를 재인식하고 [illegible]하며 모든정신을 거국적으로 일치하게 국민된의무를 깨달아 최후승리를 거우나 합께당하자는 이미에서 수원읍(水原邑)과 국민정신총동원 수원읍연맹 공동주최의회와 여러조문의 비범을세워 수원읍민이 일치하게 실행하자는것이라한다

이에 실시방법은 다음과갓다

一、[illegible] 정오에 국기를 게양할것(七日)

二、[illegible] 정오일분전 수원신사에서출정장병의 무운장구기원제를거행할

각정련맹에서 각애국반마다세명이상을 참렴케할것

각교파에서는 전몰장병의 위령을 추도할것

三、[illegible] 각관공서 학교 회사 각종단체 은행 공장등에서는(지나사변일주년시에 하사하신칙어)의 봉독식을 거행할것

四、[illegible] 정오에는 각곳에서 전몰장병의 영령을 추도하고 출정장병의 무운장구를 기원하여일분간 묵도할것

五、[illegible]

六、[illegible] 각정련맹에서는 출정응소군인 유가족의 가정을 방문하고가업을 도아줄것 또는 제일선장병에게 보내는 위문금 [illegible]

七、[illegible]

八、[illegible]

【馬山】 [illegible]

【金泉】 김천경찰서에서는 [illegible] 거행하기로 되엇다

深刻한技術者飢饉

平南에三千餘名不足

道에서技術員養成策講究中

【平壤支社發】 국책사업의 약진은성에따라 조선에잇서서도 숙련기술공의 부족은 업계의한커다란문제로되어잇는데 탄광과 공업지대평남의 그부족은 일층심각한바가잇서 도에서 최근조사집계한결과를보면 도내에 기술자를요하는 오십명이상의 종업원을 사용하는 공장과탄광산의수는백팔개소 그사용전원은 삼만구천팔백십일명인바 여기에요하는 숙련기술공은 일만유천유백사십구명인데 현재 실제로는 일만삼천사백칠명밧게 업스니까 결국 삼천사백십이명이 부족한 세음이다 이것을 산업별로 보면 공장측의 부족은 일천삼십구명이고 광산탄광측은 그배가넘는 이천이백칠십이명이다 이것을 지방별로보면 다음과가티 평양, 진남포등의도 시보다도 강동, 강서등의 탄광지대에 부족수가만타

平壤九十五名 大同九九 [illegible]五〇〇 順川一七七 成川二三〇 中和四 江西四一九 安州二〇 德川二五 鎭南浦一九九 陽德四〇〇 江東四一九 龍岡三五〇 平原一〇三 价川一七六 寧邊四五

도당국에서는 어에대한대책으로 「공장、사업장의 기술공양성명령」의조속실시를 준비하고잇는중이다

"日新校後繼"順調

新財團과宣教會側相互讓步로

實行委員態度만注目

【慶南支社發】 개교사십오년의긴 역사와 전통을자랑하던 동래일신녀학교(東萊日新女學校)는 호주장로파경남미순회가던진 교육인퇴의선풍속에서 개생고(更生苦)에 신음하고잇슬때 동래(東萊)의부호 오태환(吳泰煥)씨가 시가이십오만원의 토지이십오만평을 조선여자교육을위하여 희사하겠다는 의사표시를함에암아 풍전등화와가튼 위기도어느정도 모면어서던것이다 그러나 신재단인 오태환씨측은 일신녀학교를인계하되 그의교풍을전환한고등녀학교령에의하여 발전시킬의사에서 기독교색채를없시하려는방침이엇스나 미순회측결의가 현상대로 유지할후계자에게만 인계하겠다는 의향이므로 양자간에 의견의현격이잇서 일시는결렬의위기에 서게되엇다 그리하여 신재단측인 오태환 김명오(金明五)오재일(吳載一)제씨와 사회측의김병규(金秉圭)구형서(具亨書)등제씨는 면칠전동래유지씨집에서모여 학교인계경영에대하여 신중협의한결과 사친바 그들의공적과 성의를 감사히 생각하는동시 학교의역사와 전통을존중하는의미에서 다음과가튼 타협안을 결정하엿다

一、성경은 과외(課外)로할

二、십오분간 기도회를계속할

三、생도등은 의무적으로 예배를보게할

四、교원은동수의 삼분지일을기독교신자로할

五、현설비일체를 평가하여 신재단에 편입하는동시 이사한사람을 경남로회(慶南老會)에서 추천할것

등 상당한 양보를하여 폐교의 비운에잇는 일신녀학교의 개생을 위하여 만흔 성의를표한 타협안을 일신녀학교 이사회(理事會)에 제시하엿는데 이에 그 이사회에서도 대단히 만족히여기는동시 기보한결의인 일신녀학교를 경남로회에 무상으로 인계해달라는 청원파함께 미순회실행위원회에 보내고 그회에서 중선경의되도록 애쓰고잇스며 이사한명인은 증전(增田)경남내무부장도 만족히 생각하고 알선하는중이다 이와가치 신재단측은 양보할대로 양보한 셈이쪽 일신녀학교의 존폐는 전혀 미순회실행위원회의 태도와 서의여하에 달리잇게되어 사회의 이목은 불원에 열릴 실행위원회로 집중하고잇는중이다

女學生이溺死

【楊平】 십일세소녀가 목욕을하다가 강물에빠저 죽은일이잇다 양평군강하면운심리(楊平郡江下面雲深里) 최금성(崔今成)의이녀옥순(玉順)(一二)이는 현재강하소학교제이학년에 재학중인데 지난칠일오후 여섯시경에 학교에서 하교한후 여생도 여섯명과가치 천기운심리남한강(南漢江)으로목욕을 하려갓다가 잘못되어 기픈데들어가 빠저죽엇다는데 급보를바든 강하(江下)소학교에서는 선생파 부락민이총출하야 사체발견에 노력중이라한다

行政區單一化는尙早나

興南咸興은不可分

綏衛地帶都計를道에서代行

【咸興支社發】 함흥흥남의 합병문제는 지난이월흥남시가지 계획이발표된뒤부터야면 양도시의 주민들의 입에올라서 된다안된다의 두극단의사이로 그냥흘러나리고잇는데 어러한 행정구역의 논의는 그만두고 이문제에 중대한 시사를주는 소식이 전하여고잇다 즉 총독부측에서는 이양도시민들의 미묘한 감정의 대립에 [illegible] 두는것이라는 견해를 가진모양으로 함흥은 당분간 그냥 현상대로 두는대신에 이양도시의 불가분의 관계는 도저히 그냥둘수엄서 금후에는양지방을 두 지방으로 지방계획(地方計劃)을 세울하고잇다고한다 양도시는 멀지안하서 한도시로 될것을 넘겨보고서 그양지방을 한군데 합처서 행정구역은 별문제로 지방계획을 하고 잇다고 하는데 벌써 어느정도까지 구체화되고 잇다고한다 이리하여 완충지대(綏衝地帶)인 함주군운남면(雲南面)의 시가지 계획은 흥남 함흥을 제하고 결국 도당국에서 대행(代行)할것으로 보이고 잇다

疑問의失踪處女

結局屍體로出現

咸興署死因을調査中

【咸興支社發】 기보 [illegible]세의처녀가 집을떠난지사흘동안 그옷파신발은 수리조합도랑천에남겨둔채로생사를 모른다는데여다고함은 기보하엿거니와 그후그집사람들과 경찰서에서 극력조사한결과 엿새만인 사일오후다섯시쯤에야 겨우그수리조합수로의 하류에서 시체를 건지게되엇다

그런데 이실종사건과 함께 떠돌다니고잇는 "그로테스크"한 이야기는 그처녀 이금녀(李金女)(一七)를 [illegible] 그처녀의뒤를 따라다니는 그중한남자를 보앗다는 사실을 그동무가 그집에말하여 왓다고한다

蹂躪된協定價

業者의三分一이無視

北釜山署에서今後를嚴戒

【釜山支社發】 맥주 청량음료의 협정가격이 실시된후에 협정가격에의하여 팔게되엇는데 불구하고소매업자가운데는 그협정가격을밧어서 판매하고 잇다는 사실을 안 북부산서경제경찰계에서는업자십여명의 일제조사를 하였다 결과 백오십칠명의 업자중의반수가 [illegible]의 다수에달하엿는데 그중은도로원에 소매업자로써 그대판매수량도 적으므로 지난사일금후 그러한일이업도록 경고하여 돌려보냇다

이에대하여 증전(增田)경제계주임은 다음과가치말한다

이번협정가격은 어느만치 여행하는가 일제조사를 하여보앗더니 업자의삼분지일이 협정가격을 무시해서 팔고잇섯다 그들은모두 소매상으로써 아직협정가격이 잇는줄도모르는편이다 그들이 그러하니 일반소비층에서 그 협정가격을 모르는자가 만흘것도 사실이다 누구나 협정가격은 알어야할것이다 이번에는 위반자들은 경고정도로 그첫스나 금후다시 위반하면 용서업시 에 의하여 엄벌할것이다

高女校實現陳情

安東서委員五氏上道

【安東】 경북안동에 고등여학교를 설치하고저 운동하고잇다함은 이미보도한바와 갓거니와 지난 삼일오전열한시 안동군사무소회의실에서 도회의원급 읍회의원들이모여 고등여학교는 자녀의교육상으로 보나 지방발전상으로보나 하루바삐 실현시켜야된다하여도의대 [illegible] 三郞)씨의 권종중 김기윤 삼정항일(三井恒一)씨를 진정위원으로 선정하여 당일오후다섯시발로 당국에 진정하엿다

大漁祈願祭

城津神社서擧行

【城津】 아직도활동을 하여야하기는 [illegible] 어려웟든이나 금년에는 대어기원제(大漁祈願祭)와 어령제(漁靈祭)를 성대히 거행하게되엇다고한다

井邑郡各學校

廢品모아獻金

【新泰仁】 전북정읍군 각소학교직원파 아동일동이 폐품을수집하여 판돈을 국방헌금하엿다는데 학교명파 헌금액은다음과갓다

1、泰仁面小學校二十三圓二十錢
2、[illegible]小學校六圓
3、永元面小學校二十一圓六十錢
4、禾湖里尋常小學校七圓五十錢
5、甘谷面小學校二十四圓十錢

山間交通에異狀

江原道에서도自動車運轉極制限

【春川】 산국강원도의 유일한교통수기관은 자동차인바 시국관계로 휘발유의 배급통제강화로 전기교통운수상 영향을바더 오던바 점점그도를 더하여지난 일일부터의 배급은 그나마도종전보다 삼사할의 격감을보게되엇다 그리하여 자가용차를 가지고잇는업자중에는 자기의 집을 반도운반할수업는 따뜻한편에잇는자가 적지아니하며 각여객자동차부에서는 원거리의「대절」은 절대허락치 안흘뿐아니라 여객이만허도증발을 할수가업스므로 각자동차부는 만원전에 차표를 사려고 매일과가치 혼잡을 이루는 형편이며 차가업서 오고가지못하는객이 비일비재이다 화물자동차도잠시라도 공차는불리지안케되어 상대방에 짐이상당이차여잇고 어편에도한차가잔뜩되어야 비로소 차를움직인다는바 지방으로 떠러진곳에는 짐하나오는데 수십일식걸리는수가 적지안허 교통운수상 큰파문을일으키고잇다 물론국책에 의한휘발유배급절약에서 오는일이니 본도의 현재의 형편으로는 좀더 증배의 혜택을 입지못하면 자동차의왕국 강원도의교통운수의 형편은 원시적으로돌아가는동시에 약진강원도건설에 큰지상이미칠것이라고 일반도민은 우려하고잇다

水道協會의總會

五日부터咸興에서

【咸興支社發】 제칠회조선수도협회(水道協會支部)는오는 팔일오전아홉시부터 함흥부공회당에서 열렷다 회원은 전조선각도시에서모여온 수도관계자 유지명기타내빈을합하여·백여명이나 되엇스며 회기는 나흘동안이라고한다 토의내용은 주로 방공시설과 수도의 특수시설위생시설이라고한다

막네사이트搬出路는

端川이가장有利

兩氏當局에陳情次出發

【端川】 단천막네사이트 반출로(搬出路)에대하여 누차 단천과 성진설이 보도되어 양지주민의 시경을 예민케하여오던바 금번 단천에서는 단천상공회의원회를 개최하고 단천산출을 단천으로 또는 단천의 단풍철도용원여경유 흥남선 철도부설에 의하는길이 성진에반출하는것보담 모든점에 잇서서단연유리한것을 확신하고 반출을 단천으로할것을 당국에 진정할차로 진청위원을 아래와가치정하여 불일출발하기로 되엇다고한다

金重根 金弘寬

葬禮費를節約

不遇의學堂에寄附

城津崔昌道氏美擧

【城津】 성진시내행정(幸町)최창도(崔昌道)(三二)씨는 금번 불행히내간(內艱)상을당하엿는데 씨는장려비를절약하야 금이백원을 아래와가치 각각기부하엿다 어것이 금액으로서 그러케큰돈이아니라고 하드라도 씨는생활이그다지 넉넉지못한터이고 더욱이 불우한처지에잇는 무산아동교육기관인 행정의당(幸町學堂)파 행정부녀회야학부(幸町婦女會夜學部)에 동정을 기우린것은 뜻잇는사람으로하여금 해우칭송하여 마지안는다고한다

幸町學堂五〇圓 幸町學堂夜學部三〇圓 青鶴小學校五〇圓 國防義會五〇圓 消防組二〇圓

精動聯盟記念式

【慶北支社發】 경중대구연맹파경북연맹에서는 칠일지나사변기념일을당해 오전여덟시부터 대구공회당에서 연맹창립일주년기념식을 판민합동으로 엄숙히 거행할터이라한다

단천이나 성진처럼 요란스러운경기는 업스나 북선제지(北鮮製紙)의소재지라는 의미와북선개척사업(北鮮開拓事業)의 권내에서의 요지라는 점으로볼때 길주를 이저서는안된다

길주읍은 자고로 관북의 거읍이요 명성이 노픈 유서기픈지방이요 일지는 함경도(咸鏡道)라볼리길주를 함흥과아울러 함경도의 수도로했은 역사적도읍이다 이곳이 북조선경기의 권내에 들어서게된것은 제일로 북조선개척사업수행에따라 그혜택을가장만히 입은곳이요 둘째는 북선제지회사의 공장이 여기에 건설되므로부터 공장도시로서의 재출발을 한데잇다

어제잠간 시간을 도드리 북조선개척사업의 개관을 들어길주아니 북조선의 경기와의 인과관계를 매저보자—북조선개척이란 우원총독(宇垣總督)의가장중요한 정강의 하나로 소화칠년에 실시하여 소화이십일년에 완성시키자는 산업국책이다 그구역은 함북, 함남, 평북의세곳에 배처잇는 삼수갑산파 고원지대를 대하여면적이천만리에달하는 광범위의지대에 흐트러친 대산림을 개발시키자는 것이다시다 말하면이곳을 개발하기위하여서

(一) 삼림의 이용개발을 위하여 벌목산을 수십으로한 삼림의구십만정보를 목표로처식철도(惠山鎭道)동부선(東部線白茂線)파 혜산선(惠山線)을 건설하고 여기에 연계하는삼림철도와 궤도를 부설하여임산자원을 길주를거처 성진항에 반출할것

(二) 기왕여기에 산재한 화전민(火田民)삼만여호에 대하여서는 현장에 제각금 지도기판을 만들어 그들의 그릇된 생활을고처 철절한 자작농으로정착시키자는것

(三) 삼림의 보호를 철저히하기위하여 화전민으로하여금새로 모경(冒耕)하지안토록 철저히 단속할것 따라서 삼림보호기관을 확충하여 삼림보호에 만전을기하도록 하지는점등의시설을 하게된것이다

그러므로 우에도 든바와가치 계획과 조속을 이루고 잇는것은 교통망이요 그교통망은 함경선의 길주를 기점으로해가지고 혜산선으로 갈려가고다시 혜산선에서 백무선으로 갈리게된것을 보면 길주란 어 교통망의 인후부에 자리잡고 성진항은 길주에서 집합하는 교통망의 종단항이 되어 이지방개발의 근거지로 자처하게 되엇다

따라서 길주란 북조선 개척사업의 관문으로서 어 계획파는 끄을수 업는 [illegible]

그런데 도리켜 생각하면 오늘에 자차은 북조선 경기란결코 우연한것이 아니란는것을 느끼게되고 그때에는 벌써 어북조선 개척사업을 연상안할수업게된다 어사업으로서 요만한 놉대를 트고 면목을 가지기 때문에 만주사변을 계기로 하여 포발된 북조선 건설의 세기적 대사업이 진행되는데 아모리 무리와 고통이 어설된것이나 아닌까? 그러고 보면 어 방대한 사업은 그대로 북조선 경기의 전제조건을 일우고 잇지나 아닐는가?

여기에 정치가가 남긴 공적의 자최를 후일에 이르러 우러러 보고 또 수궁 안 할 수 업는점이 잇는것 갓다 이같은 의미로 본다면 길주란북조선 개척사업의 인후부로서의 사명을 띠는 동시에 북조선경기를 예해가며 점단적인 발전의모습을 가지련결 자랑하기에 족하지안흔가?

(사진은 길주시가일부)

길주읍은 누구보담도 먼저북조선경기의세례를 바든고장에를려다 혜산선, 백무선이 엇동한산함경이를 풀리가며 부설되는걸보며 누구나 놀라지안흘이업섯고 어떠에길주의 발전성을 뉘라서 의심하여지는 엇섯다 거기다가 멀지안가서 자본금이천만원의 북선제지회사가 창립되어 이곳동의요충에다 공장을건설한다는데 이른러서는 다시금 놀라지안을수업섯다 이총을따라서 북에서는 경성(鏡城)파 아올러어리보담도 고개이찬연하던길주는 음소기기시작햇다

그러나 여기에 물지안흘수업는유감의하나는 길주가 제아무리발전을한다드라도대도시가되기는어렵다는조건이 즉해안선을끼지못햇다는것이니 오늘의 북조선에서 이수의발전을 하고잇는 고장은 어데나가 다해안에잇는항만이아니면 안된다는것은 더말할것도엄다 설사 해안을끼지안는 고장이라도 다른조건만잇스면 왜발전안될리가 잇느냐—는 반문이 나온다치드라도 현실은 이검 융변으로할하고잇지안흔가 바다와 즉접인연이업는 비애는 함경도에서는 공통된현실이 되어잇다

어처럼 보아볼때 길주는 북조선경기의 서막에서 화려하게 등장한곳이며 불구하고 벌써그존재가 회미해가고잇지나 안흔가하는 느김도 업지안흐나 한가지 희차게생각키는바는 여지방은 함경북도에서도 유수한농산지대이니만치 농산물의 집중지점으로서 허다한경기는 적어도 북재경기와 아울러 농산물의 집산지로서의특색은 지키기에 넉넉해보인다 —(게속)—

"北鮮開拓"의咽喉

吉州邑의今昔

農山資集散地로도特色確保

咸北行脚 與一快 ⑥

當選謝禮

今般 求禮郡學校評議員의選擧에際하야不肖等이敢히當選의榮譽를得하엿슴은 오로지有權者諸位及各方面有志諸賢의 深厚하신同情의힘으로思惟하옵고 玆에紙上으로써深甚히感謝의意를謹表하오며 今後더욱懇篤하신指導와鞭撻하여주시기 切仰하나이다

求禮郡學校評議員

求禮面	咸宇鉉
土旨面	朴判俊
山洞面	李丞浩
馬山面	許 煥
艮文面	金並斗
光義面	權晶洙
龍方面	李鍾旭

謹告

濟州支局

西歸面駐在記者 宋 [illegible]
翰林面駐在記者 金 京 鳳
右新任

濟州支局 白

00531

愈々十日より

花ある雜草

壞れ易い瀨戶物の樣な少年少女の心よ！青空と麥の穗と人間のぬくもりとその中でだけ清新に育つ少年少年の心よと名匠清水宏が自他と共に許す香り高き一篇に主演する田中絹代の爽かな藝のひろさ！

上原謙の鋭角的な纖細さ！

佐分利信の內攻する淡淡たる遊さ而して此の第一者たちに取り圍まれてギヨツとりする程可憐な演技を示す

三谷幸子 橫山準の素晴しさ夏に冷風を感ずる程の名作です

明治座

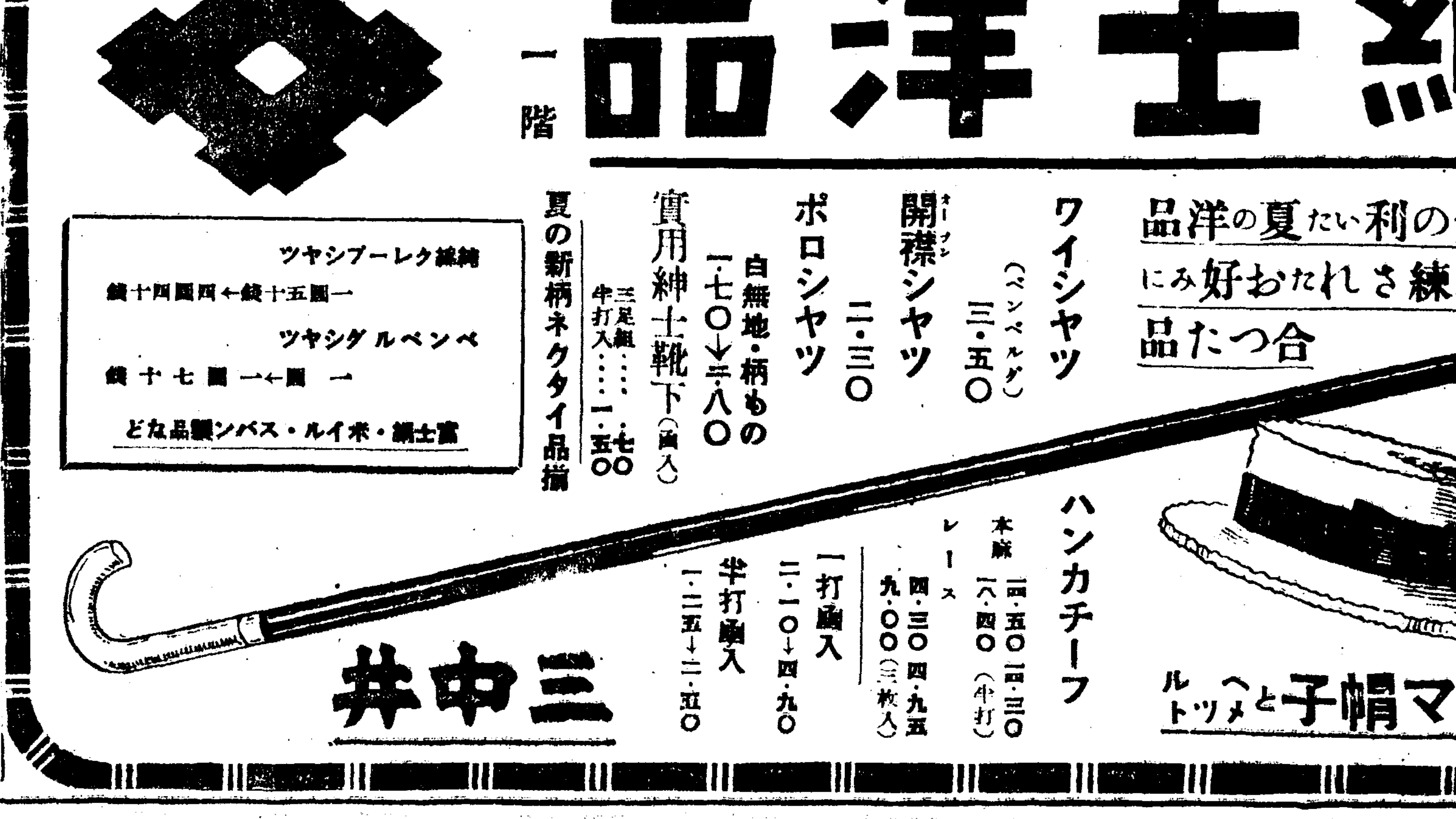

軍用資源秘密保護法 要點의質疑應答解說

銃後도戰場 ②

【問】軍用資源秘密로서 指定된事項內容에對해서는 遡及에影及할意思는업는가

【答】物資의生産額과가치 大體로 昭和十三年一月一日以降의것을指定한것이므로 이以上더遡及하는것은 考慮하지안는다

【問】이미 昭和十三年一月一日以降에公表된것은 어떠케할方針인가

【答】指定된事項은 事變以來行政的措置에依하여 公表되지안헛다고 생각된다 萬若 公表된것이엇다고하면 그것은軍用資源秘密로되는것이다

【問】本法과軍機保護法과의關係如何 차라리軍機保護法을改正하여서 同法에吸收시키는것이 어떠한가

【答】本法도 軍機保護法과가치 國家의秘密을保護하는것이나 其保護의對象이되는 秘密의性質 違反者에處罰하는 輕重等에差異가잇는것이다 即軍機保護法의秘密은 純統帥事項또는統帥에直接重大한關係가잇는 軍事上秘密에關한것이어서 모든것이 軍內의存在하게된다 따라서 其秘密을取扱하는데잇서서도 國民生活에주는 影響은 比較的稀少이나 軍에미치는影響은 相當히重大한것이므로 其措置에잇서서는 重刑을 必要가잇다 그러나이에反하여 本法의 秘密도 軍用資源에關한것이지만 其秘密의所在는 軍一部의 記錄圖表等을 除하고는 軍內에잇는것이 아니고 其他官廳또는 民間과 기타關係를 가지고잇는것이어서 그性質上 軍機保護法과가치 嚴刑으로서 恒常臨할것은 못된다 그러므로 本法은 오히려 總動員上의 秘密保護에關한 法律에 屬하는것이므로 本法을 軍機保護法에 吸收시키는것은 適當하다고 認定치안는다

【問】第二條第十三條의 陸軍大臣又는 海軍大臣의 命令又는 委囑에依한 試驗研究는 軍機保護法으로保護할수잇지안혼가

【答】一般으로 軍機保護法에依하여 保護할수 잇다고는 말할수업다。例컨대 航空揮發油精製裝置와가튼 軍事上의 秘密이라고 할수업는것에關한試驗研究이라도 그試驗研究가軍事上特히重要한 價値가 豫想되는境遇에는 本法에 依하여 그實施를秘密하게되는것이다。

【問】軍用에供하는 重要한資源에 關한 秘密은 軍事上의秘密로서 軍機保護法에 依하여處斷할수업는가

【答】軍事上의 秘密로서 軍機保護法에 依하여 取締하는範圍는 軍機保護法의 特質上 統帥又는 統帥에 密接한 關係가잇고 軍의內에 잇는것이다。例컨대 軍事機密 軍事極秘等의 標記를 附한設計에依하여 製造되는 資材는 그것이 民間工場이라도 軍事上의秘密로서 軍機保護法에依하여 取締할수잇스나 假令軍用에供하는 資材이라도 軍의所有가아닌것 又는軍의秘密로하고잇는 設計에依하지안는것或은軍에서 秘密로하고잇는 計畫上의內容이아닌것等은 同法에依할수가업다 따라서 此等軍用에供하는 資材에關한事項等은 本法에依하여取締하여야한다

【問】本法에서말하는 軍用에供하는 資源에關한事項이라함은 어떠한範圍의事項을意味하는가

【答】軍用에供하는 資源에關한 事項은 許多하나 其中國防目的을 爲하여 外國에 秘匿할必要가잇는 事項이니까 軍에對해서 特히重要한 關係를가진 事項을 意味한다。따라서例컨대 米는 軍에 供하기는하나 그生産額을 軍에對해서 特히重要한 事項이라고할수는업스므로 本法에서 말하는 軍用에 供하는 資源에 關한 事項이라고 할수업다

【問】官廳의 管理에 屬한다함은 어떠한 意味인가

【答】官廳의管理하는 施設이라함은 當該官廳에 所屬하고 又는所屬하지아니하여도 當該官廳에서使用하고잇는것을말한다。例컨대 鐵道省의鐵道 遞信省의 電信 電話 이外에朝鮮總督府에서 滿鐵로부터 委託을바더經營하는 鐵道等이다。單只監督하고 잇는것은 이管理中에 包含되지안는다

【問】公示를 不適當하다고認定하는境遇如何

【答】例를들어말하면 第二條第一號의某工場에 잇서서의 生産能力判定資料인 重要한設備의 種類員數는 이것을 가진 모든工場의設備에對하여 指定하는것은 必要가업스므로 其中特定의工場에 對하여 指定하면된다 그러나 此等의 工場名을 公示하는것은 도리어 防諜上 不利하므로 此等工場에만 通知하여 其工場에만 그資料를通知하고 其工場에만 그秘密을 義務를 負擔시키는것이 適當할것이다。如斯히 公示하면 도리어 防諜上 秘密의所在를 暴露하여 不便이 생기는境遇에 通知한다。

【問】第二條에 陸軍大臣또는 海軍大臣이 當該事項또는 圖書物件의 管理者또는 이에準한者에 對하여 通知로서 行한다고 하엿는데 管理者또는 이에 準하는 者의 意義如何

【答】當該事項或은 圖書物件을 管理하고잇는者또는 當該事項或은 圖書物件에 關한本法의規定을 履行할수잇는管理者에 準하는 者를말하는것이다 例를들어 工場에對해서 말해보면 工場의 管理者는 工場主에 該當한다 그러나本社所在地에잇는 工場主는 工場法에 工場主는 工場을 管理하기 爲하여 工場主를代身하는 工場管理人을 選任할수잇도록 規定되어잇는데 此工場管理人이 여기서말하는 管理者에 準하는者이다

【問】軍用資源秘密을 通知에依하여指定하는境遇에 其效果는 언제發生되는것인가

【答】通知가管理者에게 到達한時로 發生하게된다

【問】全國또는 一地方이라함은 如何한地域을 考慮한것인가

【答】道府縣以上또는五大都市의 範圍를 單位로생각하고잇는바이다 道府縣 以上의 範圍를 單位로한 地方資料가 公表되면 直時로全國의集計가 判斷될수잇는때문이다。

이에反하여 市、町、村以下의 資料를 取締하지안는것은 其市、町、村에 잇서서 軍用에提供하는 資源에 關한 資料와가튼것은 그다지 別로必要도업고 假令一、二의市、町、村資料가漏世된다할지라도 全國의것을 集計하기는 到底히困難한때문이다。 ―계속―

五割三分移秧은 記錄的不成績

移秧成績如何로左右되는米作 今年年事자못憂慮

總督府農林局發表에依하면 지난 六月卅日現在에 全朝鮮移秧成績은 旣報와가치 全作付面積의 五割三分에 該當하는 作付反別 八十六萬六千二百二十八町七反으로 明治四十三年以來 처음되는 不成績을보이엇다

지난 六月卄日現在에 잇서서는 月末까지에 降雨가잇슬것을豫想하고 月末現在에는 적어도 지난十一年度의 凶作年에 그것과 同等하게나될것으로 期待를두엇섯스나 其後全朝鮮의 降雨가 如一치못하여 第一激甚한 旱魃地인 穀倉南朝鮮 各地方은모두 寡雨로因하여 거의 滿足한移秧을보지못하게된結果가 이러한記錄的 不成績을 示現하게된것이라고보인다 今年度의 移秧成績을 昭和十三年度及 凶作이 잇던 十一年度에 比하여보면 如左하다

	移秧反別	比率
十三年	一、五三一、九七三・五	九六
本年	八六六、二二八・七	五三
比較(減)	六六五、七四四・八	四三
十一年	一、四四六、八八一	八六
本年	八六六、二二八・七	五三
比較(減)	五八〇、一五九・四	三三

元來朝鮮의 米作은移秧成績如何로 그해의作況을 左右하는만큼 適期의 移秧은 重大한것이어서 지난十一年의 凶作이 七月卅日現在에 잇서서는 例年과가치 九割餘이나 移秧이進捗되엇슴에도 實收高는 十年度에比하여 二百四十五萬六千餘石이란相當히激減된 收穫을보게된것이다 即十一年度의 實收高는 新調査方法을 採用한關係에 一千九百四十一萬七百六十三石의 實收高를 發表하게되엇나 舊調査方法에 依하면 一千五百四十二萬七千八百三十二石의 實收高이어서 其前年의一千七百八十六萬四千六百六十九石에比하면 近一割四分의減收이엇다 이러한既往의歷史를미루어보아 推論해보면 米作은 今後文字그대로의 如願으로 經過치안는限 不作은難免일것이라고 안할수업다 이제昭和八年以降 六月卅日現在의 移秧成績을示하면 如左하다

年次	移秧反別	比率
八年	一、四〇〇、九六四・七	八四
九年	一、四一六、三四一	八三
十年	一、四四一、四四四・四	八九
十一年	一、四四六、八八一	八六
十二年	一、五三三、六〇四・〇	八九
十三年	一、五三一、九七三・五	九六
十四年	八六六、二二八・七	五三

洋釘、鐵糸、亞鉛板、洋灰 需給圓滑應急策

◇總督府殖産局에서樹立코實施

洋釘、鐵絲、亞鉛板과、『세멘트』의 需要는 漸漸더 激增하고잇는데 그供給이 如意치못하야 各方面에 至大한影響이잇슴에鑑하야 總督府殖産局에서는 그需給을 圓滑하게 하기爲하야 다음과가튼 應急對策을 樹立하게되엇다 即

一、洋釘에 對하야는 그原料인『롯드』와大部分의 需要製品을 內地에서 밧고잇는터이므로 今後內地로부터밧는 原料와 製品을 훨신더增加시키기로 方針을定하고 總督府에서는 臨時物資調整課 中島技師가 今明日中으로東京에 出張하여 그交涉을하게 되엇다 그리고 또 한편 現在 每月 配給되고 잇는 洋釘을 商人들이 正當한 販賣를하지안코 買占賣惜하는 傾向도 업지안코 따라서 闇取引이 생기어協定價格을無視하고 잇는 憂慮가 不無함으로 今後 此等 不正商人들의 取締를 嚴重히하여 이들에게는 配給을 停止할 方針이다

一、『세멘트』는 方今 全能力을 發揮하여 生産中이며 內地에서 移入하는것은 從來 每年 七萬噸이엇는데 十一月까지 南朝鮮方面에 二萬噸을 더 移入하기로 內地各會社와 協約이 成立되엇다 따라서 今年에는 九萬噸이 內地로부터 드러와서 그供給이 相當히 圓滑하게 될터이다 그리고 또 한편 朝鮮産『세멘트』가 滿洲로 每年 滿洲『세멘트』會社를 通하여 十三萬噸씩 나가기로 協定되어잇는데 이數量以外에 群小商人의 손을 거처 數萬噸씩 流出되고 잇슴으로 總督府에서는 이 流出量을 前記 協定의 十三萬噸中에 合算할 意向으로 近日中 滿洲國 産業部 岩田技佐와 滿洲共同『세멘트』重役이 京城에 와서 서로 協議折衝할터이라고 한다

朝鮮製鍊電線市販

朝鮮製鍊의 始興伸銅所의 電線製造工場은 工事가進捗되어 五日에試運轉할 豫定이더니 京電變電所의 機材延着으로 遲延되어 同社에서는 今月內에 裸線製造를行하고 來月부터 市販코저 計畫이라한다

米運賃不變

八月以降도從來대로

朝鮮米運賃은 七月末日로써更改期가되는데 八月以降의 新運賃에對하여서는 朝鮮米의 移出統制組合의關係와 이것과 內地米穀會社와의 關係가最後的 決定을보든後에更改키로되엇스나 改訂會議를開催하는 形式을取하고 今月中에 會議或은 書面으로써契約改訂을할 模樣이다 但이境遇라도 運賃은現行運賃대로 据置하리라한다

○國産自動車三部制新設=國産自動車에서는 職制를如左히決定하얏다고

總務部 部長 今村 徵吉
營業部 部長 中川 米明
販賣部 部長 金 津 諒

蠶繭絲屑物 共販加工

往十里에工場新設

蠶繭絲屑物類는 春夏秋蠶을 合하여 約三萬貫의 屑繭絲를 供出할수잇는 實情에도 不拘하고 從來에는 다만 古物商이나 엿장사에게 問題도 되지안는 價格으로 팔렷섯는데 이것은 都會地에 集荷되어 內地工場에消[illegible]

[illegible]의福利增進을圖하고 輸入纖維를防止하자는 見地에서 이에關하여 共同販賣를實施한다

2、共同販賣에서 供出한 原料는 朝鮮內에서 消化加工하여 朝鮮市場에 供給한다

3、이에關聯하여 東洋製絲株式會社에 絹屑物을許하엿다 이 工場은 府下往十里에 잇고 本秋부터 作業을시작하게되엇다

4、副産物은 右工場에 特賣하기로되엿다 그리고 本春繭絹의 共同販賣價格을如左히 協定되엇다

上物 貫當 十五圓
下物 同 十一圓
屑繭 同 十三圓

中小機織、染織業者 朝鮮移駐를希望

絹織을除外코實現性全無

平和産業抑制의 犧牲으로서原料絲의配給減에 苦惱하는內地의 中小機織、染織業者中에는 紡織會社의 滿洲移駐에 따라 朝鮮進出을 企圖하고 最近總督府에對하여 右希望을 말하여 斡旋을依賴하여오는者가 顯著히增加되엇다 此等中小業者는 朝鮮內의纖維工業의實情에 어두어 旣存業者가 內地와 大同小異의 原料統制로 苦痛中인 窮狀에잇는것을 認識치못하고 纖維原料의 朝鮮內配給率이 一見內地보다 潤高視되는터에 眩惑된者가 만허 從來朝鮮에 對하여販賣實績을가진것을 理由로 朝鮮에서 原料絲의 配定을 바드려는 希望을가지고잇스나 朝鮮內 旣存業者에 對한 原料絲配定도 不足한 現狀이므로 勿論總督府로서는 原料絲配定과가튼것은 絶對不可能하고 內地業者의 朝鮮移駐가튼것은 絹織을除外하고는 全혀實現性이업는것이라하고잇다

電氣協會長後任 武者鍊三氏有力

朝鮮電氣協會長 後任問題는 近近 協會 首腦部가 會合하여 聯絡的으로 善後策을 協議한後에 總會를 開催하고 正式 選任하기로 되엇는데 目下 第一候補者인 山田遞信局長의 應諾은 希望이 적고 結局 武者京電專務로 落着되지나 안흘까 하고 잇다

北鮮拓殖鐵道 八月上旬創立

朝鑛系에서 設立準備中인 北鮮拓殖鐵道(資本金千五百萬圓)는 五月末에 創立準備를完了하엿슴에도 不拘하고 그認可가 遲延되므로 一部에 大藏省의 反對說等도 잇섯스나 中央에서의 遲延은資材關係에 基한것으로 反對는無根인모양이오 右中央關係의 折衝도거의 完了되엇다 따라서 卽時創立에 移할 豫定으로 大體八月上旬에 新設될터이라한다

小麥公定價問題

生産費가市價를上廻 物價委員會處斷注目

發表된今年 小麥收穫高는 內地에잇서서 前年實收高에比하여 約一百萬石增收인 一千一百萬石、朝鮮에잇서서 約三十七萬餘石增加인 二百四十二萬餘石으로 大豐作이 豫想되어잇슴에도 不拘코 市勢는強調를 呈하고잇던바 其後豐作豫想도엇거니와 小麥에對하여 公定價格制를 實施한다는說 滿洲及北支小麥粉의價格抑制等의 弱材料로 反騰되어 內地(東京)에잇서서는 百斤에十一圓十錢 朝鮮에 잇서서는 京義線物이 一石에二十六圓臺로되엇섯는데 다시最近에와서 小麥의生産費가 現在市價를 上廻하고잇다는 事實을알게되어 公定價格이 設定된다드래도 相當한高値로 決定되리라는 人氣로 다시更騰을演하여 東京小麥은百斤에 十二錢가량昂高되고 京義線物中 沙里院은二十七圓 新幕은二十六圓八十錢을 부르게되엇다 그런데農林省에서는 小麥公定價格問題에關하여 그基礎資料의 調査에 急히하고잇던바 右調査에 依하여 昨年度小麥生産費가 市價를 上廻하고 잇다는 事實을 發見하엿다。即十三年度小麥(百斤棟)中間生産費는 九圓九十八錢으로 算定되어 이에 運賃諸費用을 加하면 十一圓가량으로되어잇고 다음에 調査農家八割의 生産費를 補償하는 價格을 取하여보면 十一圓七十八錢 이에運賃諸費用을加하면 十二圓七、八十錢으로되어 十四年度의 生産費는이보다 昂騰될豫想이다 그러나 現在의 小麥百斤市價는 十一圓三十錢가량이므로 生産費가 市價를 上廻하고잇는바 이問題에잇서서도 低物價政策과 增産計畫과의 關係를 如何히 處斷을내릴는지 그推移가 注目되고잇다한다

上半期公社債 卅四億圓發行

比前年十一億圓增加

興銀調査=今年上半期中의 公社債發行額槪算은 三十四億二千二百萬圓으로 前年同期에 比하여 十一億二千九百八十八萬圓의增加이다

其中 國債는 二十二億三千萬圓으로 四億圓增、地方債는 一億二千八百二十四萬圓으로 七千五百餘萬圓增、銀行債는 三億百八十五萬圓으로 一億八百萬圓增、會社債는 七億六千七百十八萬圓으로 五億四千六百餘萬圓增이어서 起債市場의 順調인 展開를 反映하여 會社債의 增勢가 一層顯著하엿는데 그詳細는 如左하다 (單位千圓)

	十四年上期	前年同期	比增
國債	二、二三〇、〇〇〇	一、八三〇、〇〇〇	四〇〇、〇〇〇
地方債	[illegible]	[illegible]	[illegible]
銀行債	[illegible]	[illegible]	[illegible]
會社債	[illegible]	[illegible]	[illegible]
合計	[illegible]	[illegible]	[illegible]

○西鮮電氣京城에出張所=西鮮合同電氣會社에서는 八月一日부터 京城에 出張所를 設置하고 事務所를 京電內에두기로되엇다고

○生保協會例會=京城生命保險協會에서는 七月十四日 午後五時[illegible]

共販基準價格 引上이先決

棉花大增産計畫遂行

旣報=農林局에서는 最近의 纖維飢饉에 對應하여 棉花의增産計畫을 強化하고 明十五年度부터實施하기로되엇는데 右增産計畫은 五個年間에 四十五萬町步 五億七千百萬斤에 達하는 彪大한것이어서 이計畫을 遂行하게 되는데는 到底히 開墾農事改良만으로는 不足하므로 他의 田作耕地에 相當程度로 侵犯하게될것으로 이러한 作物轉換을圖하는데는 現在의棉花共販基準價格에도 根本的으로 相當한大幅引上이 先決條件이라하여 總督府當局에서도 方策에對해서 研究를하고잇다 現在의 共販基準價格은 大阪의 棉花淸算市場의 市勢에서 大阪까지의 輸送費를 減하고 逆算하는것인데 大阪淸算市場은 輸出棉布의 市價에 依據하는데 對하여 朝鮮棉花는 輸出에는 供치안코 專혀 國內需要에 供하는 實情에 잇스므로 朝鮮의 棉花價格을 大阪相場에 링크하는것은 無意味하니 적어도 一、國內의 需給關係 二、其他 農作物價와의 均衡 三、製品과의 關係를 참작하여 朝鮮獨自의 立場에서 共販價를 改定할必要가잇다한다 그리고 今年木浦의 棉花共販價는 百斤 十七圓으로되어잇는데 今年은 적어도 右보다 五割內外의 引上이 必要이라고한다

寸鐵

▼…中小機業者 朝鮮移駐希望 ▼朝鮮도 原料綿絲統制下에잇는것을 모르지오。

▼…增産에는 갑을올려야겟는데 低物價政策에 反하니걱정。그例는小麥

▼…蠶繭絲屑物을 共販加工할터이라고 廢物利用할것이 이것뿐이오。

今日의市勢 六日

株式 開門爭奪 往來

前場鐘新高 今朝는 東新五圓一高인 百二十八圓八 鐘新九高인 八十三圓四 滿業七十五圓一에 堅調寄付後 鐘新은 擧驚昇進되어 八十三圓丁으로 最近의高價를보이고 이에따라 東新도 百二十九圓臺로 一騰을 演하여 結局東新 百二十九圓五、鐘新八十三圓五、滿業七十五圓六에大引

後場高下 後場은 東新一圓一高인 百三十圓六 鐘新四高인八十三圓九에 寄附後高價에는 買氣不續이어서反落되엇다

鐘新拂込申請 租界問題에關한 東京會談을待望하고 膠着을거듭하고잇던 市勢는 드디어 鐘新、鐘紡을爲始한 鐘株買氣再燃코 若干의氣味를띠게되엇는데 鐘新에對하여는 [illegible]

期米 買氣再發 反騰

前場少强 今朝阪地三十八圓四十三錢인 昨正同標의報導를 하고 當限은 三十六圓八十錢인 四丁高 中은 三十七圓十七錢인 昨正同標으로 先限은三十七圓十七錢으로 始한後 阪地四十八錢으로 跳返止場하고 當限은九十二錢 中은 [illegible] 先限은三十七圓三十七錢의最高價로 停止하엿다

後場突高 後場은三十七圓三十一錢인 八丁突高로始發後 二節 三十五錢 三節 三十六錢이엇다 [illegible]

産地賣惜側의 出荷를警告?

揖近米價는 最高公定價格인 三十七圓八十三錢(九月限標準)을突破하고도 六、七十丁以上의昂騰을示하여 可謂天井不知의形勢를 示하고잇다 이原因은 先高觀의 賣惜影響이 主因으로 아르므로 頭上의 旱天和候하여 어느時期까지 繼續될것으로보인다 勿論農家의 立場에서 본다면 他物價보다 割低이고 [illegible] 需給原則에 支配되는 [illegible]

朝取期米取組內容

[illegible]

市場六感

(株)…膠着不動이던 市勢는 鐘新高를 契機로하여 若干의活氣를띠어 [illegible] ▲鐘新은拂込을申請하엿다하여 東京方面에서는 [illegible] ▲그러나東新高 [illegible] ▲一方滿業은 [illegible]

(米)…今年十月부터 米穀配給統制會社가 創立될 時期를압두고 이에對한 統制法施行令을 未發布 米穀配給統制法第四條의 商人 生産者를 包含한 强制出荷命令規定도立法化하는中이라고 ▲그래서朝鮮忠北地方에는 벌서부터强制出荷를 命하고잇다나 ▲그러나 鮮米强制出荷라고하면 朝鮮各地가 모두 實施될모양? ▲그러치만 民間의 出廻가 다되고도 [illegible] ▲무어시나 무어시나하여도 雨惠를 엇지안코는 아니될것이니 [illegible]

東京國債

▲甲號五分 一〇四、〇 ▲四分 一〇三、五 ▲米五分 [illegible]

朝取買物金融 八月一日開始

朝鮮取引所의 買物金融은 六月에 認可되어以來 取引所當局及取引員과 銀行團과의 折衝을거듭하고 잇든바 八月一日부터 開始키로 決定되엇다 右金融은 朝取의買物取引을 擔保로하여 金融을 行하는것으로 銘柄을 甲、乙二種으로 區分하여 [illegible]

現物部分高

現物은 [illegible]

近日當地場況 結局難伸難抑?

[illegible]

今日財界大日

◆本 仁川期米先限 大阪期米先限 京城三等米一石 白米一等 正租(仁川)(銀一等) 滿業 鐘紡 京城金一匁(買) [illegible]

◆株 東新 鐘新 鐘紡 綿布 棉花 砂糖 [illegible]

正米 天候不順 底堅

京城同調 昨夕來의降雨로 鮮米氣配는 前價同保로 安定되어 稀白米品보에는 多少의去來가 成立된外에는 目前移秧의推移를注視하고 模樣味가엇다 ◎穀良三等三六、七〇 四等三六、五〇 一等白米二七、〇〇

仁川閑散 昨夜來 다시금 近郊에는 少量의慈雨가잇섯스나 問題中에잇는 南鮮地方에는아직도 降雨가업고 移秧成績도不良하여 人氣는일전부터 遠作人氣化하고 目下의品薄과 相俟하여 所持側은 一層高價를부르고 聽치안코 採算이맞지안허 [illegible] 唱價도 昨日과同樣이고 [illegible] ◎穀良三等三六、五〇 一等白米三七、〇〇

釜山一息 近鄕는 余何더 말할수업는好順이어서 移秧이順調롭게 進捗됨을傳하고 價位가最高價에 達하여서 內地의順氣遊移人氣를노코 所持側은 이以上의高價期待는 도리허 買方을노코 [illegible] 이때가 好機이라고 賣氣勢를보이어 氣配는前價同保로 安定되고 多少의去來가成立되엇다 ◎穀良三等三六、五〇 四等三六、八〇 一等白米 [illegible]

大邱不動 市中、東地가모두降雨를苦待하고 雙方이今後의天候와 移秧進捗觀望으로動치안허 在米薄과함께 余혀去來가업서氣配도不動이엇다 ◎穀良三等三六、三〇 四等三六、一〇 一等白米一五、〇五

群山軟化 昨夕來의 慈雨로 市中人氣는 漸次로緩和되어 各地期米高도 旱魃人氣로 熾되든 市勢인만큼 氣配는二十錢低로 軟化되엇스나 依然히 賣物이업스므로 商談이업고 余혀多量의 降雨를苦待하고 移秧進捗을注視하고 잇는모양이엇다 ◎銀坊主三等三六、三〇 四等三六、〇〇 一等白米一五、〇〇

木浦强調 依然히降雨가업서 市中人氣는 드디어惡化되고 賣物薄과 各地의 祈雨祭를傳하여 一層强化되어 氣配는二十錢高 [illegible] 朝鮮內는不順이어서 內地人注文은 거의 採算이맞지안허 [illegible] ◎銀坊主三等三六、六〇 四等三六、四〇 一等白米一四、五〇

物價

林檎(祝)出廻 [illegible]

▲朝鮮物西瓜는入荷되엇는데 一貫에一圓六十錢이어서 內地物의 一貫一圓三十八十錢에比하여 割低이다

京城物價 六日

[illegible]

海外經濟 五日 / 銀行券 五日 / 金利・手形交換 / 鰯油粕麥粉 / 金銀價 / 對外爲替 / 正米 / 正租 / 雜穀 / 綿絲布 / 滿洲商況

[illegible]

株式 朝取短期 / 大阪短期 / 東京現株 / 朝取期米 / 大阪長期 / 群山期米 / 大邱期米 / 大阪期米 / 木浦期米 / 東京期米 / 各地期米 / 棉花 / 綿布 / 生糸 / 砂糖

[illegible]

○仁川米豆取引所取引員 桑野取引所 電話(長)六二九番

金을政府에 賣却하십시다
弊社는여러분으로부터金을政府에 賣却하는機關으로서品質鑑定에依하야迅速히取扱하고잇사오니利用해주시옵소서
京城府南大門通一ノ九五 (黃金町入口)
總督府免許 金銀賣買會社